

# INFORME DE GESTIÓN

## 2016-2019



## Contenido

GABINETE DEPARTAMENTAL .....	5
ANÁLISIS DE CONTEXTO .....	6
Metas Trazadoras .....	6
IPM (Índice de Pobreza Multidimensional).....	6
Contexto Económico: PIB departamental, Caldas el mayor crecimiento a nivel nacional .....	10
Valor agregado municipal.....	14
Brechas de indicadores económicos.....	15
AVANCE DEL PLAN DE DESARROLLO.....	20
Avance físico acumulado al cuatrienio. ....	21
Avance físico vs presupuestal del Plan de Desarrollo por sectores. Corte 31 de diciembre de 2019. ....	28
Avance matriz plurianual de Inversiones 2016- 2019.....	29
Matriz plurianual de Inversiones 2016- 2019 por fuentes de financiación.....	30
Sector Educación .....	32
Avance Físico Acumulado por programas .....	32
Matriz Plurianual por Fuentes de financiación .....	32
Sector Salud .....	34
Avance Físico Acumulado por programas .....	34
Matriz Plurianual por Fuentes de financiación .....	34
Sector Agua potable y saneamiento básico .....	36
Avance Físico Acumulado por programas .....	36
Matriz Plurianual por Fuentes de financiación .....	36
Logros.....	37
Sector Recreación y Deportes .....	38
Avance Físico Acumulado por programas .....	38
Matriz Plurianual por Fuentes de financiación .....	38
Logros.....	39
Sector Cultura .....	40
Avance Físico Acumulado por programas .....	40
Matriz Plurianual por Fuentes de financiación .....	40
Logros.....	41
Sector Vivienda.....	42
Avance Físico Acumulado por programas- Proyección.....	42
Matriz Plurianual por Fuentes de financiación .....	42
Obras.....	43
Sector Promoción social.....	44
Avance Físico Acumulado por programas .....	44
Matriz Plurianual por Fuentes de financiación .....	44
Logros.....	45
Sector Promoción del desarrollo .....	46

Avance Físico Acumulado por programas .....	46
Matriz Plurianual por Fuentes de financiación .....	46
Logros.....	47
Sector Ciencia Tecnología e Innovación.....	48
Avance Físico Acumulado por programas .....	48
Matriz Plurianual por Fuentes de financiación .....	48
Obras.....	49
Sector Agropecuario .....	50
Avance Físico Acumulado por programas .....	50
Matriz Plurianual por Fuentes de financiación .....	50
Obras.....	51
Sector Minero.....	52
Avance Físico Acumulado por programas .....	52
Matriz Plurianual por Fuentes de financiación .....	52
Obras.....	53
Sector Infraestructura en transporte .....	54
Avance Físico Acumulado por programas .....	54
Matriz Plurianual por Fuentes de financiación .....	54
Logros.....	55
Sector Sostenibilidad Ambiental.....	56
Avance Físico Acumulado por programas .....	56
Matriz Plurianual por Fuentes de financiación .....	56
Sector Gestión del Riesgo .....	57
Avance Físico Acumulado por programas .....	57
Matriz Plurianual por Fuentes de financiación .....	57
Obras.....	58
Sector Seguridad y Convivencia .....	59
Avance Físico Acumulado por programas .....	59
Matriz Plurianual por Fuentes de financiación .....	59
Logros.....	60
Sector Fortalecimiento institucional.....	61
Avance Físico Acumulado por programas .....	61
Matriz Plurianual por Fuentes de financiación .....	61
Logros.....	62
Obras.....	65
SISTEMA GENERAL DE REGALÍAS .....	68
POLITICAS TRANSVERSALES .....	75
Seguridad Alimentaria .....	75
Primera infancia, infancia, adolescencia y fortalecimiento familiar.....	76
Reducción de la pobreza .....	77

Pacto por el trabajo decente .....	77
Estrategia para el desarrollo de las comunidades indígenas y afro caldenses.....	79
Estrategia de prevención de consumo de sustancias psicoactivas .....	79
Plan integral para la reducción de oferta y demanda de drogas en Caldas .....	79
Grupos Vulnerables.....	80
Crecimiento Verde y Sostenibilidad Ambiental .....	81
Ganadería Sostenible.....	81
Vigías del bienestar animal .....	81
Trabajo Infantil .....	82
REFERENCIAS .....	83

# GABINETE DEPARTAMENTAL

**GUIDO ECHEVERRI PIEDRAHITA**

GOBERNADOR DE CALDAS

**VERONICA LLAMOSA PÉREZ**

SECRETARIA PRIVADA

**CAROLINA GÓMEZ RAMIREZ**

SECRETARIO DE AGRICULTURA

**CARLOS ALBERTO PIEDRAHITA GUTIERREZ**

SECRETARIO DE GOBIERNO

**ANDRES FELIPE MARIN VILLADA**

SECRETARIO DE RECREACIÓN Y DEPORTE

**PAULA MARCELA OSORIO**

SECRETARIA GENERAL

**MIGUEL TRUJILLO LONDOÑO**

SECRETARIO DE DESARROLLO ECONOMICO

**LUIS ALBERTO GIRALDO FERNANDEZ**

SECRETARIO DE INFRAESTRUCTURA

**JUAN FELIPE ALVAREZ CASTRO**

SECRETARIO DE INTEGRACIÓN y DESARROLLO SOCIAL

**MARIA ZULAY TATIANA LEÓN ALZATE**

SECRETARIA DE VIVIENDA

**MARCELO GUTIÉRREZ GUARÍN**

SECRETARIO DE EDUCACIÓN

**JUAN FELIPE JARAMILLO SALAZAR**

SECRETARIO DE PLANEACIÓN

**GERSON ORLANDO BERMONT GALAVIS**

DIRECTOR TERRITORIAL DE SALUD

**LUIS ALEXANDER PINEDA PALACIO**

SECRETARIO DE HACIENDA

**LUZ ESTELA CARDONA MEZA**

GERENTE INFICALDAS

**LUZ MARINA TORRES DE RESTREPO**

SECRETARIA JURIDICA

**CARLOS ARTURO AGUDELO MONTOYA**

GERENTE EMPOCALDAS

**LINDON ALBERTO CHAVARRIAGA MONTOYA**

SECRETARIO DE CULTURA

# ANÁLISIS DE CONTEXTO

## Metas Trazadoras

Las bases del Plan de Desarrollo Departamental contemplan 6 indicadores clave de la gestión institucional. Si bien la información con la que se actualiza el seguimiento de estas metas aún no se encuentra disponible para el año 2019; tanto la Tasa de homicidios por 100.000 habitantes como el IPM han alcanzado los niveles esperados planteados en el Plan de Desarrollo.

**Evolución de las metas trazadoras del Plan de Desarrollo**



## IPM (Índice de Pobreza Multidimensional)

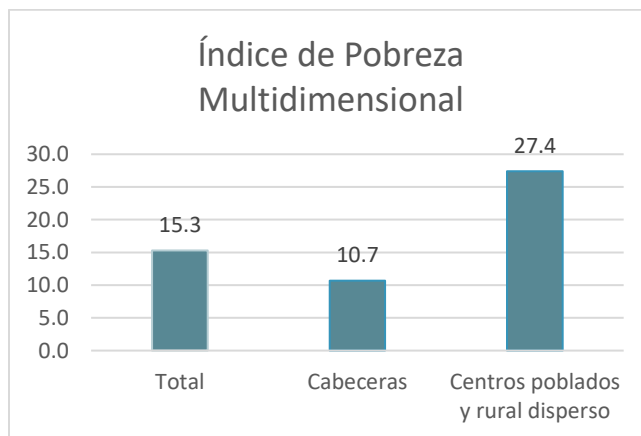

Fuente: Unidad de analítica de Datos con información DANE, DNP, Unidad de Víctimas y Ministerio de Defensa Nacional

## Brecha urbano – rural en la pobreza multidimensional.

Departamentos. ECV 2018.

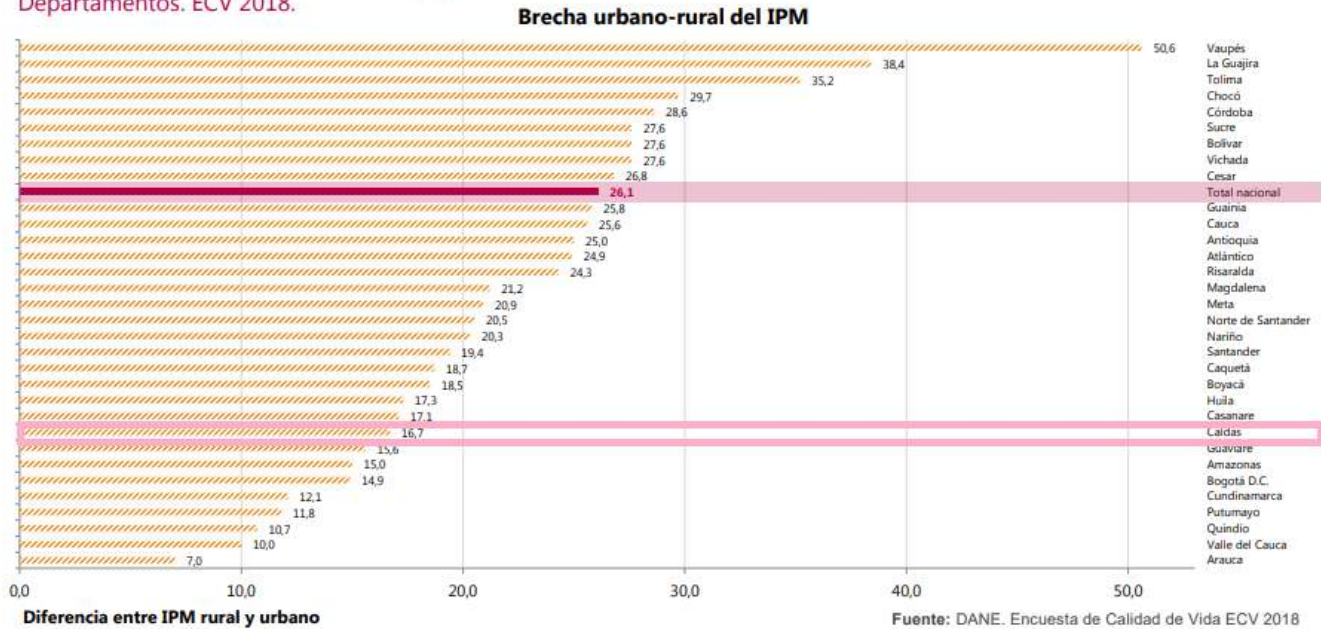

## Ranking de departamentos según pobreza multidimensional

Total departamental. 2018

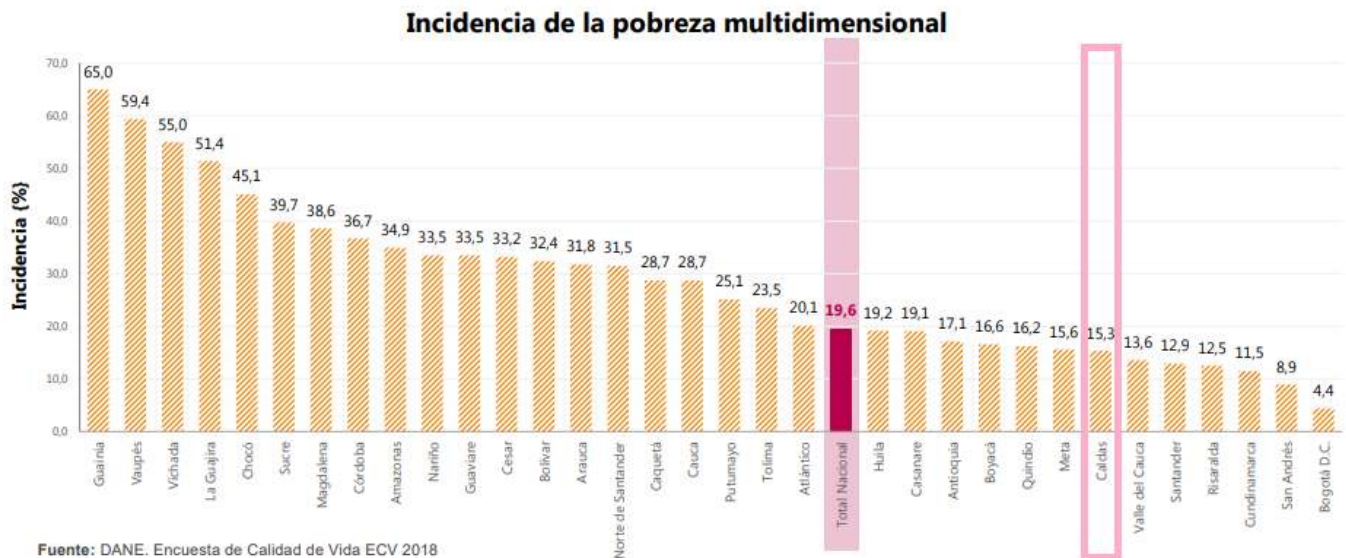

## Incidencia de la pobreza monetaria extrema

La pobreza monetaria extrema y el coeficiente de Gini también disminuyeron, ubicándose en niveles de 5,7% y 0,49% respectivamente.

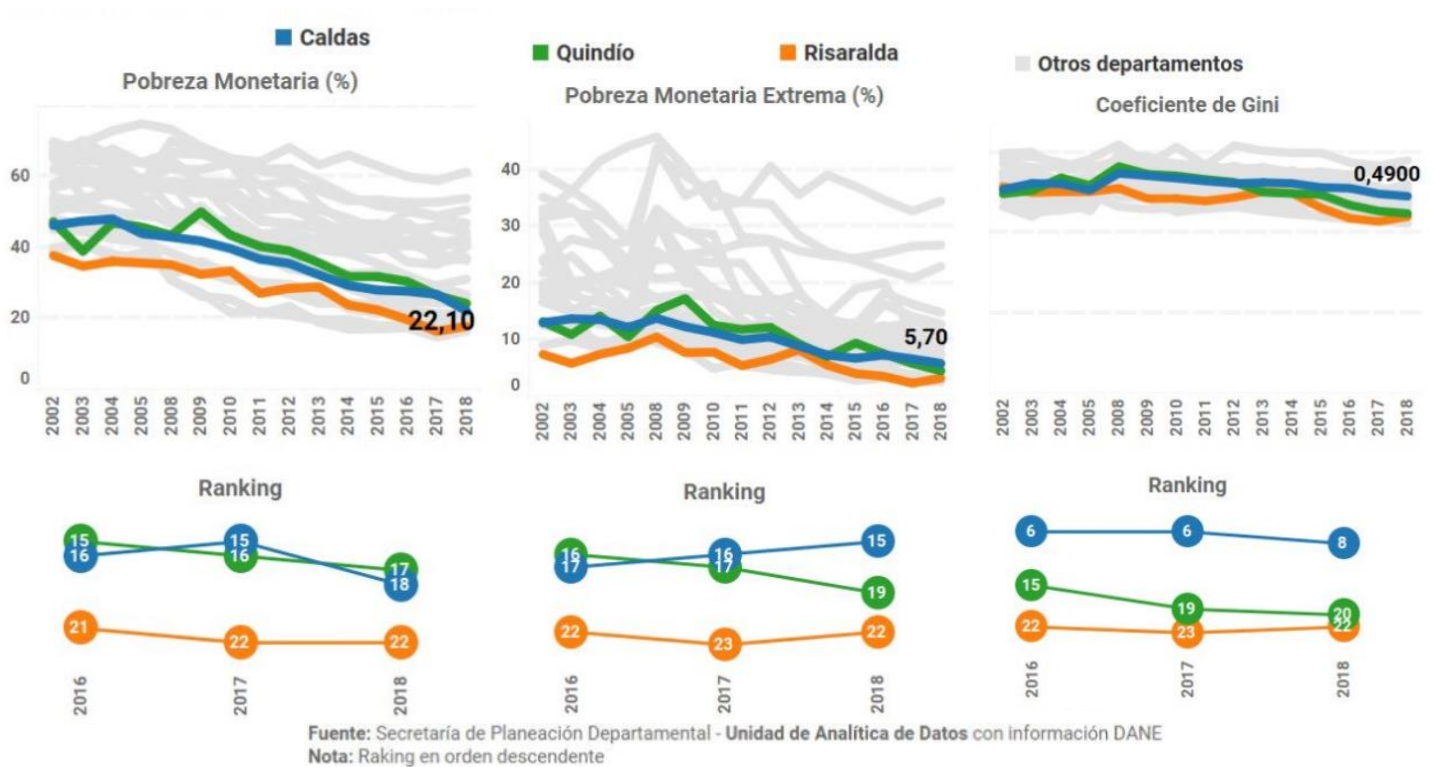

Con una disminución de 4 puntos porcentuales para ubicarse en 22,1% Caldas fue el departamento que más disminuyó la pobreza monetaria. 54 mil 108 personas dejaron de ser pobres por ingresos entre 2017 y 2018.

## Comportamiento de la pobreza por nivel educativo

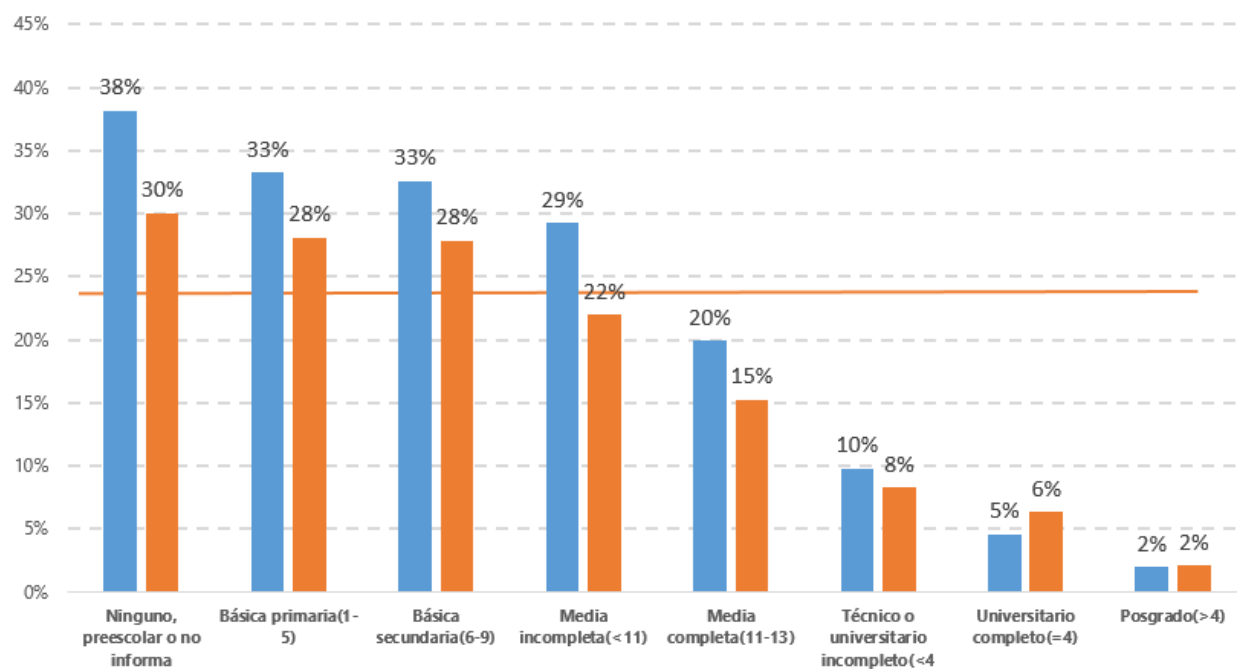

Fuente: Secretaría de Planeación Departamental - Unidad de Analítica de Datos con información DANE

Nota: Raking en orden descendente

El 63% de la Población de Caldas no terminó el bachillerato y allí se concentra el 82% de la pobreza de Caldas.

En el 18% de la población con educación superior, se encuentra el 5% de los pobres de Caldas.

Nivel Educativo	Pobres	Población
Ninguno, preescolar o no informa	12	9
Básica primaria(1-5)	43	33
Básica secundaria(6-9)	25	19
Media incompleta(<11)	2	2
Media completa(11-13)	13	18
Técnico o universitario incompleto(<4)	4	10
Universitario completo(=4)	0	1
Posgrado(>4)	1	7

## Contexto Económico: PIB departamental, Caldas el mayor crecimiento a nivel nacional

De acuerdo con los resultados provisionales del Producto Interno Bruto Departamental del DANE, el PIB caldense en 2018 ascendió a 15,7 billones de pesos (15,757 miles de millones de pesos) equivalentes al 1.61% del PIB Nacional. Caldas presentó entre 2017 y 2018 un crecimiento del PIB del 3.51%, el más alto de todo el país. El PIB per Cápita de Caldas, que se obtiene dividiendo el Producto Interno Bruto por la cantidad de habitantes, fue de \$15'854.396 en 2018. Con este valor, Caldas se sostiene en la posición número 15 que ocupa desde 2015. Entre 2017 y 2018, el sector que mayor dinamismo presentó fue el de la construcción con un crecimiento del 10.8%, seguido por el de Actividades profesionales, científicas y técnicas con un 8.5%, y el de Información y Comunicaciones con un 6.9%. Todos los sectores económicos del departamento variaron positivamente entre 2017 y 2018 con excepción de la Explotación de Minas y Canteras que se contrajo un 14% aunque vale la pena recordar que dicho sector equivale al 1.2% de la economía departamental.

Respecto a las participaciones de los sectores en la economía del departamento, las principales actividades fueron el Comercio al por mayor y al por menor con un aporte del 17.2%, la administración pública y defensa con el 15.8%, las industrias manufactureras con el 11.9% y la agricultura con el 10.5%.

### Evolución del PIB del Eje Cafetero A precios constantes de 2005

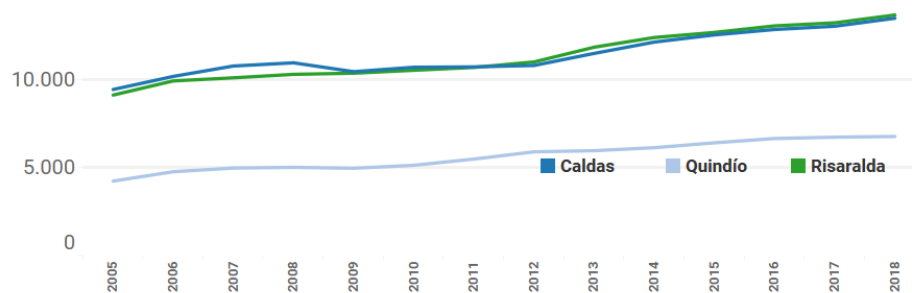

### Variación Porcentual del PIB (%)

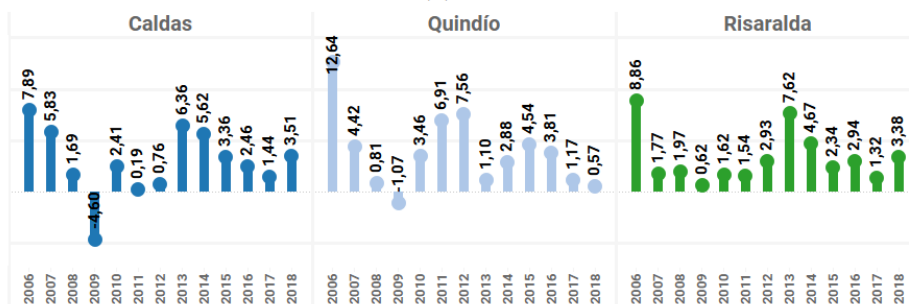

Fuente: Unidad de Análítica de Datos con información DANE, Cuentas Nacionales

Por otra parte, el desempeño del Mercado Laboral de Caldas en 2018 se caracterizó por un aumento del 0,9% de la Tasa de Desempleo (TD), un aumento del 0,6% de la Tasa de Ocupación (TO) y una disminución de la Tasa de Inactividad (TI) del 1,1%. La Población Económicamente Activa (PEA) aumentó en 12.192 personas y de este número 6.871 personas lograron encontrar empleo, mientras que 5.320 no pudieron ubicarse. El aumento de la PEA se dio principalmente porque 8.894 personas que se encontraban inactivas se vincularon nuevamente al mercado laboral, las 3,298 personas restantes son personas que entraron a la edad de trabajar y comenzaron a buscar empleo o a laborar.

La oferta laboral del departamento se compone por la Población en Edad de Trabajar (PET). Por sexo, la distribución de la PET se da prácticamente por mitades con el 51.6% de mujeres y el 48.4% de hombres. La mayor parte de la PET se conforma por personas entre los 29 y 59 años con el 49.2%, seguido por el 30.3% de personas entre los 14 y 28 años y finalmente por el 20.5% que tiene 60 años o más.

La distribución de la PET por nivel educativo muestra que el 57,8% de la PET posee un nivel inferior a la Educación Media, el porcentaje restante lo conforma el 21% de personas con Media Completa y el mismo porcentaje de personas con algún nivel de educación superior. El DANE desagrega el departamento en tres dominios o zonas: I) Manizales Área Metropolitana, conformada por la zona urbana de Manizales y Villamaría; II) Otras Cabeceras conformada por los centros urbanos de los municipios; y 3) por la zona rural. El 43.7% de la PET se ubica en la primera zona, el 28.8% se ubica en la segunda y el 27.4% se ubica en la última zona.

Cuando se observa la PET por zonas pueden encontrarse diferencias especialmente en el nivel educativo. En Manizales AM, el porcentaje de personas con un nivel educativo menor a la Educación Media es de 42%, mientras que en las Otras Cabeceras y en la zona rural este porcentaje es 59% y 84% respectivamente. Asimismo, mientras que la proporción de personas con nivel educativo superior en Manizales es de 34%, en las otras dos regiones es de 19% y 4% respectivamente. Por sexo hay más mujeres en edad de trabajar en Manizales AM y Otras Cabeceras, mientras que en la Zona Rural es mayor la proporción de hombres, y por último, los grupos etarios son prácticamente iguales en las tres zonas aunque en la zona rural es mayor la proporción de personas con 14 a 28 años.

Entre 2017 y 2018, la distribución por sexo fue prácticamente la misma, hubo poca movilidad entre las zonas del departamento, pero si se evidencian cambios en los niveles educativos y en los grupos etarios. El número de personas de la PET en los niveles educativos de básica primaria, media incompleta y ninguno disminuyó, mientras que se presentó un aumento en el número de personas con Básica Secundaria, media completa y educación superior. Al interior de los grupos etarios, se evidenciaron disminuciones en el de 14 a 28 años que cayó un 0.5% y el de 29 a 59 años que cayó un 0.6%, mientras que el grupo de personas con 60 años y más creció un 1.1% que equivale a 8.820 personas.

## ILUSTRACIÓN 1. CLASIFICACIÓN DE LA POBLACIÓN POR CONDICIÓN DEL MERCADO LABORAL. 2017 Y 2018

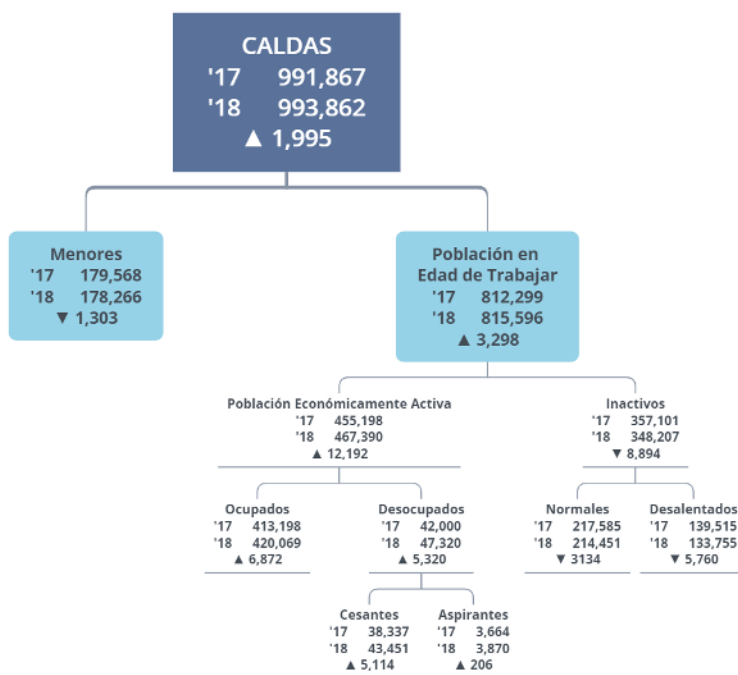

Fuente: Unidad de Análisis de Datos con información DANE – GEIH

La Tasa de Desempleo (TD) venía disminuyendo entre el 2009 y 2017 pero entre este año y el 2018 subió a 10,1%. Esto ubica a Caldas en la posición No. 9 según su nivel de desempleo; una caída de 2 posiciones con respecto a 2017. Caldas fue uno de los 14 departamentos que presentaron aumentos de la TD entre 2017 y 2018. 11 departamentos disminuyeron su TD y el número restante aún no cuenta con una medición oficial. El mayor aumento en la TD lo presentó Tolima con una variación de 2.7%, mientras que la mayor caída fue la de La Guajira con 1,9%.

El aumento de la TD de las mujeres fue tres veces más grande que la de los hombres. La TD femenina ascendió a 14,38% en 2018, un aumento de 1,4%; mientras que la de los hombres fue de 7,35%, un aumento de 0,49% con respecto al 2017. Por último, por tipo de desempleo, en 2018 el 92% fueron cesantes (que ya han trabajado antes) y el 8% fueron aspirantes (que buscan trabajo por primera vez).

El aumento del desempleo ocurrió en zonas diferentes a la parte urbana de Manizales y Villamaría. De los 5.320 nuevos desempleados en el departamento, el 77% (4.109 personas) son de la zona conocida como Otras Cabeceras Municipales, y el 33% restante (1.297 personas) son de la Zona Rural del departamento. El número de desocupados de Manizales permaneció prácticamente igual, pasando de 23.993 en 2017 a 23.906 en 2018.

La tasa de ocupación (TO), medida como la proporción de personas en edad de trabajar que están ocupadas, aumentó de 50,9% a 51,5%. Este aumento equivale a 6.871 personas que completan el

total de empleados del departamento, que en 2018 ascendieron a 420.069. Comparándose con los otros departamentos, Caldas presenta en 2018 la cuarta Tasa de Ocupación más baja después de Cesar (48,9%), Norte de Santander (49,6%) y Chocó (45%). Por género, la TO presentó aumentos similares y la brecha se mantiene en los niveles de los últimos 10 años. La TO de los hombres en 2018 fue de 66,36% y la de las mujeres de 37,57%. La brecha entre ambos géneros en 2017 fue de 29% mientras que la de nueve años atrás fue de 30%.

Por logro educativo, las participaciones porcentuales de dos niveles educativos presentaron cambios entre 2017 y 2018: el porcentaje de ocupados con básica secundaria pasó de 14,8% a 13,7% y la proporción de trabajadores profesionales pasó de 26% a 27,3%; Todos los otros niveles educativos permanecieron prácticamente constantes con variaciones menores a 1%. La tasa de informalidad, relación entre ocupados informales y el total de ocupados, tuvo una leve disminución pasando de 54,74% a 54,40%, mientras que la tasa de ocupados temporales se incrementó, pasando de 12,76% a 15,51%.

Entre 2017 y 2018, a nivel general aumentó la Tasa de Desempleo y de Ocupación y también se disminuyó la Tasa de Inactividad, pero a nivel de zona el comportamiento fue diferente. En Manizales la Tasa de Ocupación disminuyó en 1%, la Tasa de Desempleo permaneció prácticamente igual y la Tasa de Inactividad aumentó en 1.1%. En las Otras Cabeceras del departamento aumentó tanto la Tasa de Ocupación como la Tasa de Desempleo, pero el aumento de la TD fue de un uno por ciento por encima, mientras que la Tasa de inactividad cayó en 3,1%. En la Zona Rural la Tasa de Ocupación aumentó en 0.6%, la Tasa de Desempleo aumentó en 0.9% y la Tasa de Inactividad cayó 1.3%. Por lo tanto, el aumento del desempleo en el departamento se debió principalmente al aumento en el número de desocupados en las Otras Cabeceras y en menor medida en la zona rural. La disminución en la Tasa de Inactividad también se debió a que la cantidad de inactivos que disminuyeron en las otras cabeceras y el resto rural fueron mayores al número de inactivos nuevos en Manizales. Por último, el aumento en la Tasa de Ocupación también fue jalonada por las zonas diferentes a Manizales AM.

## Valor agregado municipal

Paralelo a la información del PIB Departamental 2018, el DANE publicó la información del Indicador de Importancia Económica Municipal para los años 2016 y 2017. Desde 2013, el DANE genera este indicador con el propósito de suministrar valor agregado por municipio a precios corrientes que representa el conjunto de bienes y servicios generados en una economía.

Durante los años 2016 y 2017, el crecimiento económico de los municipios<sup>1</sup> de Caldas se caracterizó porque la mayoría de los municipios tuvieron contracciones en su valor agregado municipal. 17 municipios tuvieron una disminución de los bienes y servicios producidos por sus economías, mientras que los otros 10 tuvieron aumentos que oscilaron entre 1.1% (Pensilvania) y 35.8% (Pácora). Las economías que se contrajeron representan el 30% del valor agregado total del departamento, por otra parte, las que crecieron representan el 21.8% sin contar con Manizales y el 70% teniéndolo en cuenta.

### Entre 2016 y 2017, 10 municipios aumentaron su valor agregado y 17 lo disminuyeron

Los municipios que crecieron representan el 70% del Valor Agregado Total de Caldas y los que se contrajeron representan el 30%.

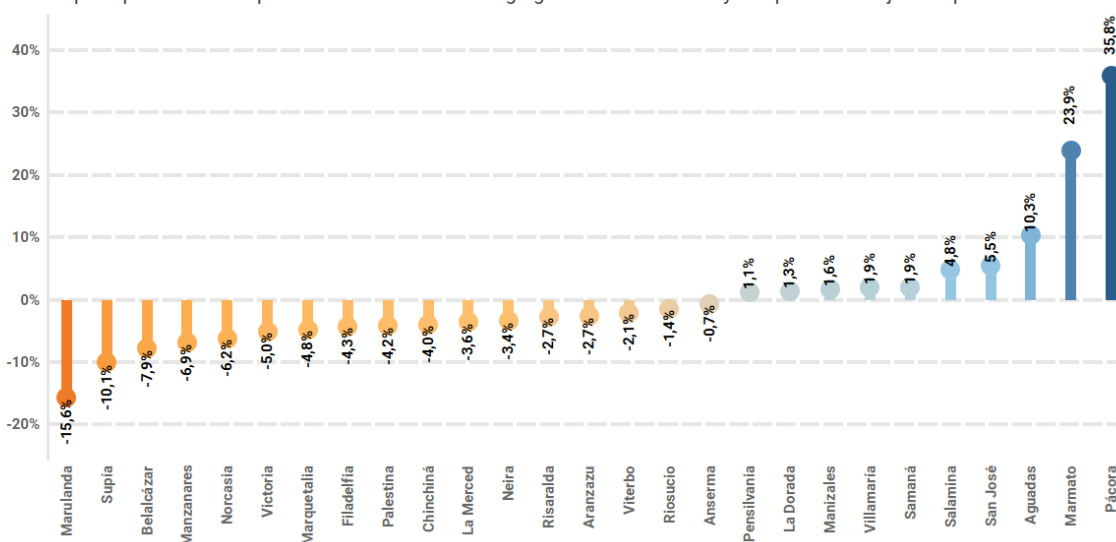

<sup>1</sup> Calculado como la variación interanual del valor agregado municipal a precios constantes de 2015. Para la deflactación se utilizó el deflactor implícito del PIB.

## Brechas de indicadores económicos

El departamento de Caldas ha presentado avances importantes en los principales indicadores socioeconómicos individuales y compuestos.

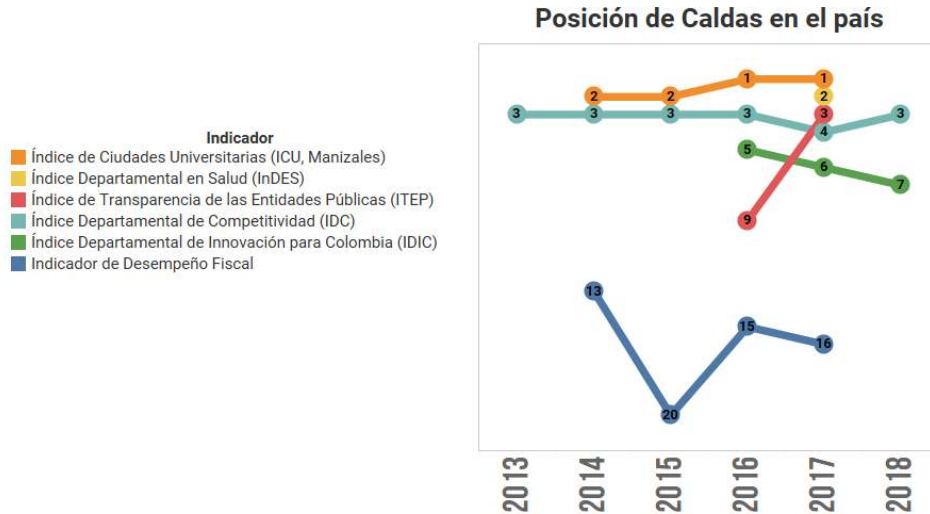

Fuente: Unidad de Análisis de datos con información DNP, DANE, MinEducación, Contraloría General de la Nación, Red Como Vamos, Profamilia.

La medición del cierre de brechas municipales se enfrenta al reto del rezago de la publicación de la información socioeconómica. De los 75 indicadores seleccionados con información disponible a nivel municipal, 17 cuentan con medición a corte 2018 y todos los demás tienen información para el año 2017 o más antigua. A pesar de esta limitación, ya se hacen evidentes los cierres de brechas en 6 indicadores trazadores de política pública de diferentes dimensiones. En las siguientes visualizaciones se presenta la evolución del indicador y la diferencia entre el valor máximo y mínimo a nivel departamental y desagregado por subregiones. Una vez se actualice la información correspondiente al año 2018 y 2019 para los demás indicadores, se podrá confirmar el cierre de brechas a nivel municipal.

Porcentaje de viviendas que tienen cobertura a energía eléctrica, acueducto, gas, recolección de basuras e internet.

Información de Viviendas	Municipio/ Depto	Cobertura de Servicios Públicos Domiciliarios					
		Energía eléctrica	Acueducto	Alcantarillado	Gas*	Recolección basuras	Internet*
CNPV 2018	Colombia	96,3%	86,4%	76,6%	67,3%	81,6%	43,8%
	<b>Caldas</b>	<b>98,7%</b>	<b>88,8%</b>	<b>81,2%</b>	<b>63,2%</b>	<b>81,9%</b>	<b>43,0%</b>
	Manizales	99,0%	96,3%	94,0%	80,6%	95,4%	66,2%
CG 2005	Colombia	93,5%	83,3%	73,0%	40,4%	ND	ND
	Caldas	98,1%	88,6%	84,2%	7,9%	ND	ND
	Manizales	99,3%	97,2%	96,3%	0,0%	ND	ND

ND: No disponible

\* El denominador **no incluye** las viviendas en las que no se respondió a esta pregunta, es decir, no incluye "sin información"

Fuente: DANE - CNPV

## Cobertura del régimen subsidiado

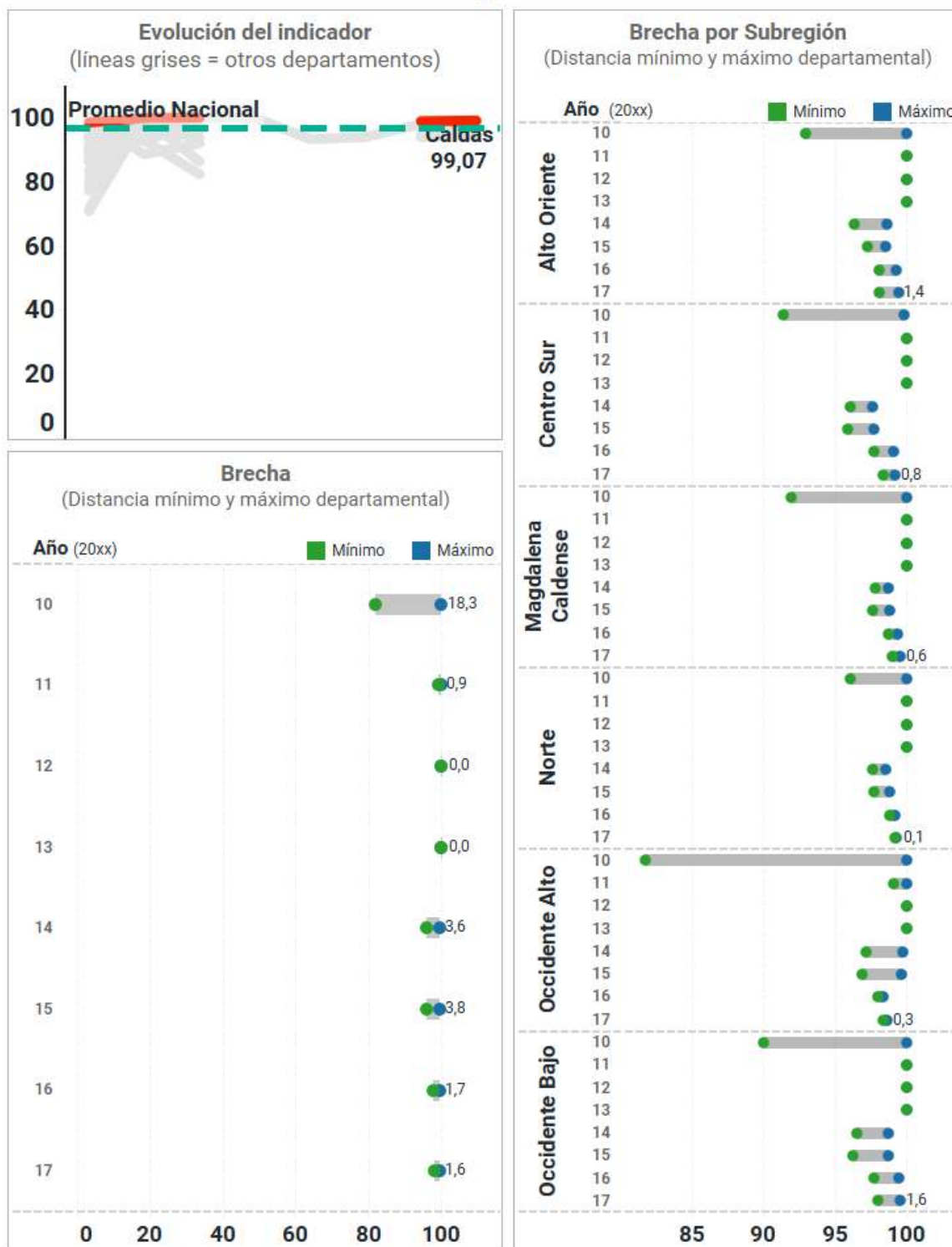

## Tasa de deserción intra-anual del sector oficial en educación básica y media (..

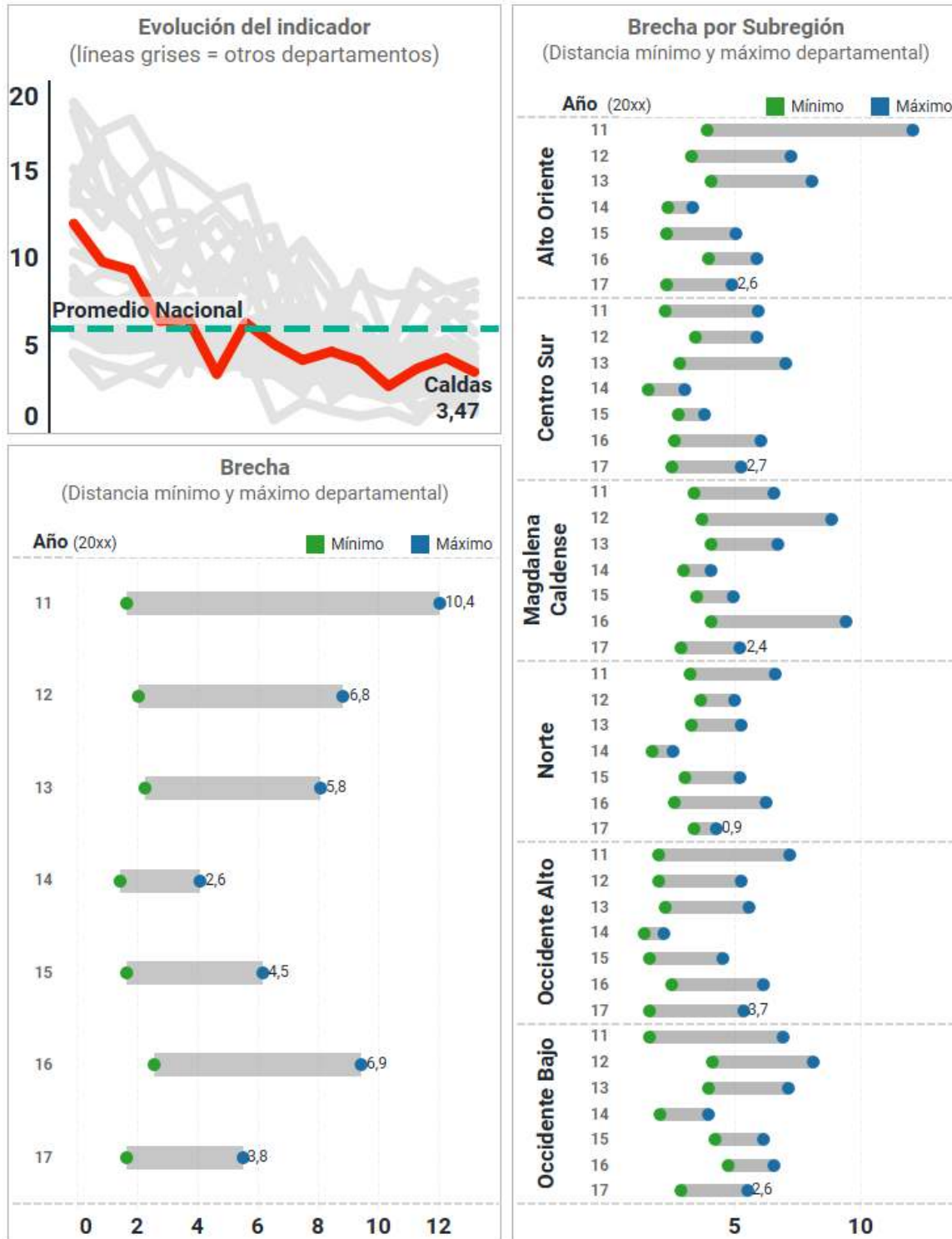

## Tasa de mortalidad infantil en menores de 5 años

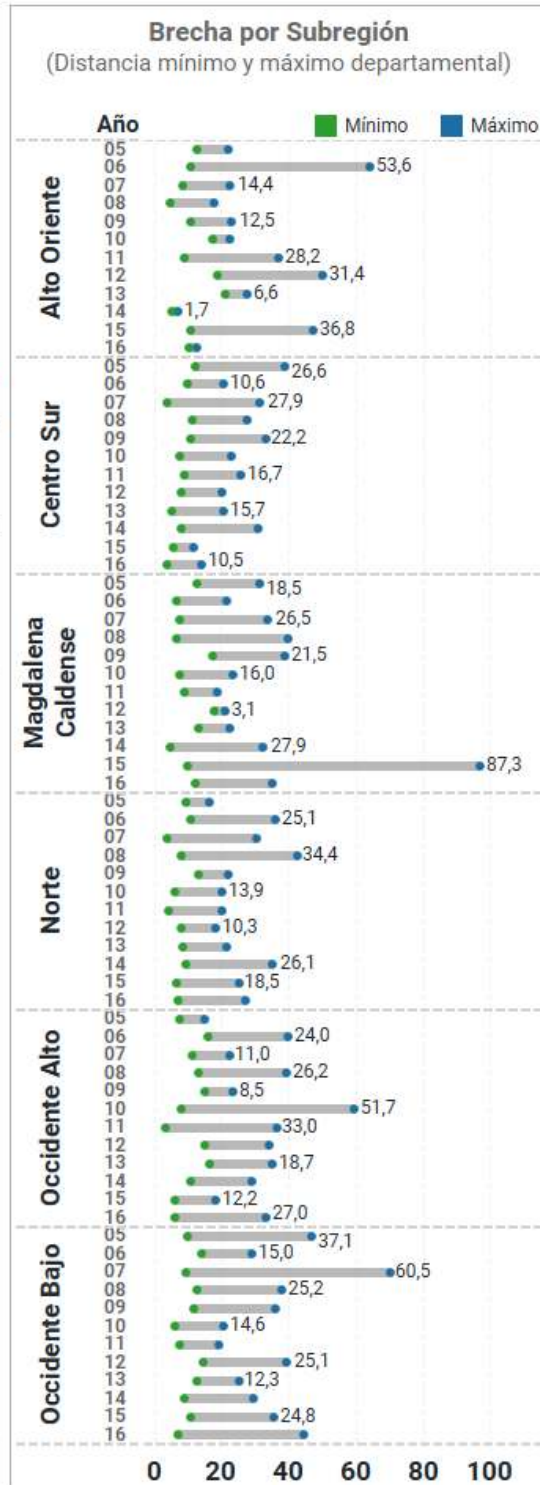
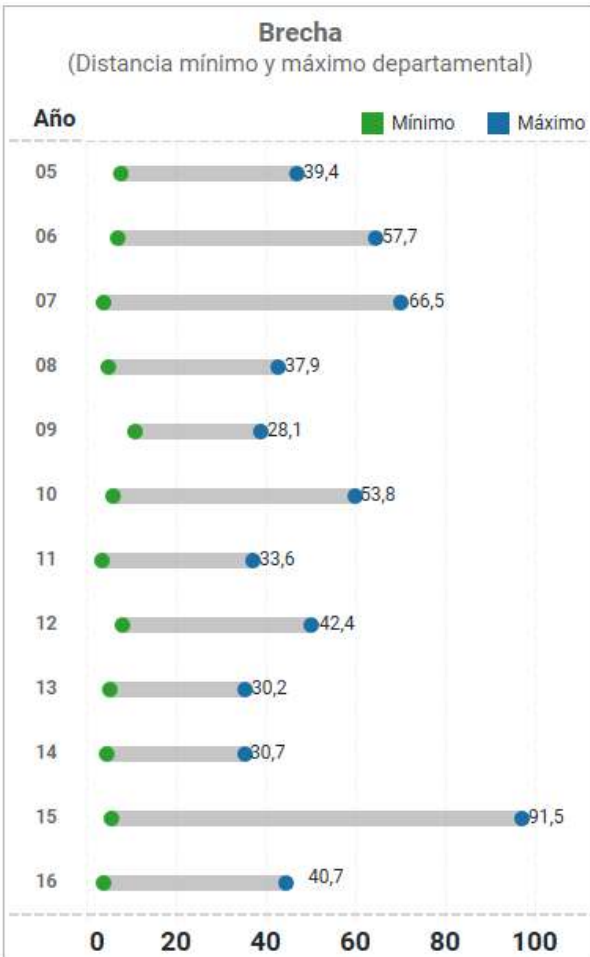
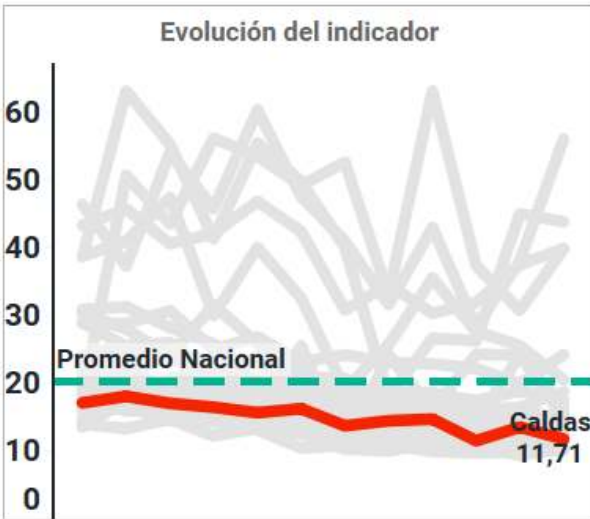

## COBERTURA NETA EN EDUCACIÓN - TOTAL

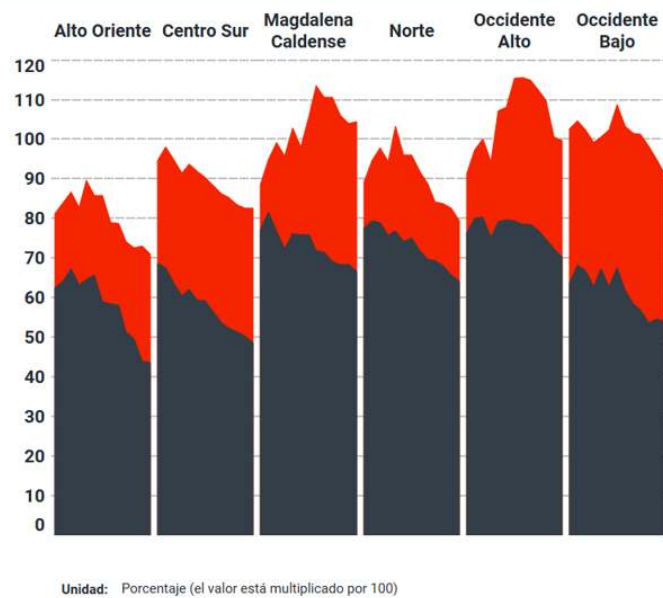
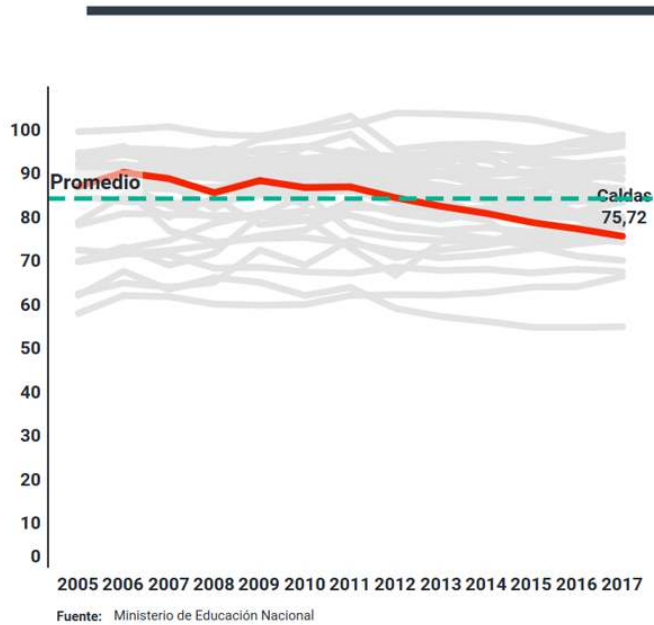

## TASA DE DESERCIÓN INTRA-ANUAL DEL SECTOR OFICIAL EN EDUCACIÓN BÁSICA Y MEDIA (DESDE TRANSICIÓN HASTA ONCE)

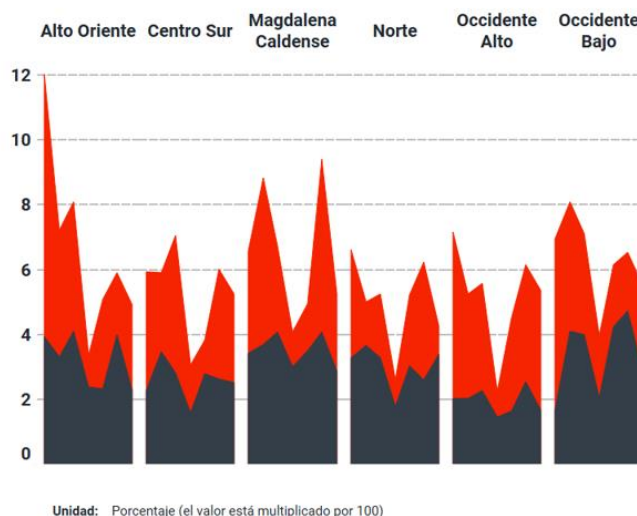
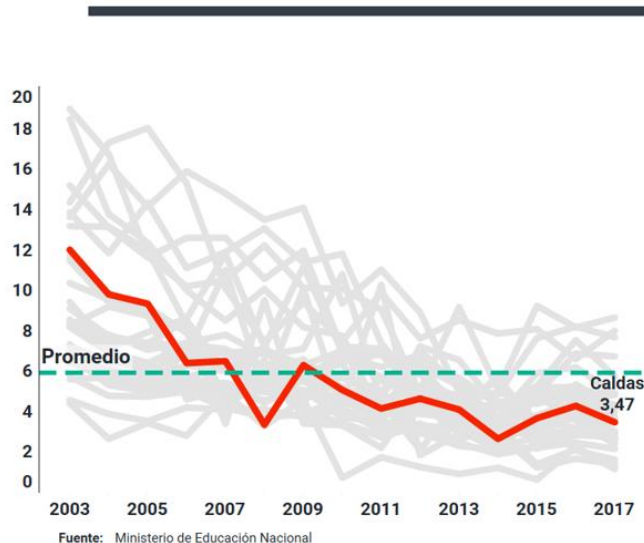

# AVANCE DEL PLAN DE DESARROLLO

Definiciones:

A continuación, se presentan los diferentes avances que se miden a través de indicadores de eficiencia, el logro de los resultados propuestos y muestran específicamente el cociente entre lo ejecutado / metas programadas en el Plan de Desarrollo:

## AVANCE FÍSICO



Corresponde al cálculo del promedio ponderado de todos los índices del Sector y de cada uno de los programas en que está dividido el Plan de Desarrollo.

## AVANCE FINANCIERO



Indica el resultado del cociente entre el valor comprometido (RPC) / El presupuesto definitivo a nivel de cada sector y cada uno de los programas del Plan de Desarrollo.

## AVANCE MATRIZ PLURIANUAL DE INVERSIÓN



Es el resultado del cociente entre el valor ejecutado de compromiso (RPC) + la articulación y cofinanciación de los recursos / Valor programado en la matriz plurianual de inversión de la Ordenanza 781 de julio de 2016 del Plan de desarrollo.



## Avance físico acumulado al cuatrienio.

El avance físico del Plan de Desarrollo al cuatrienio y con corte 31 de diciembre de 2019 se posiciona en un 94%, mostrando un avance satisfactorio, haciendo cumplimiento de los indicadores descritos en el Plan de desarrollo 2016-2019 y dejando al Departamento destacado a nivel Nacional; de las 94 metas de resultado descritas al inicio del Plan, más del 85% se cumplieron de manera satisfactoria y de las 338 metas de producto el 97% obtuvieron el resultado esperado.

Históricamente esta cifra es la más alta presentada en las últimas tres administraciones, resaltando de esta manera los grandes avances alcanzados en los procesos de planeación y ejecución.

A continuación, se muestra el avance físico acumulado por años de todo el Plan de Desarrollo:

### AVANCE FÍSICO AL CUATRIENIO

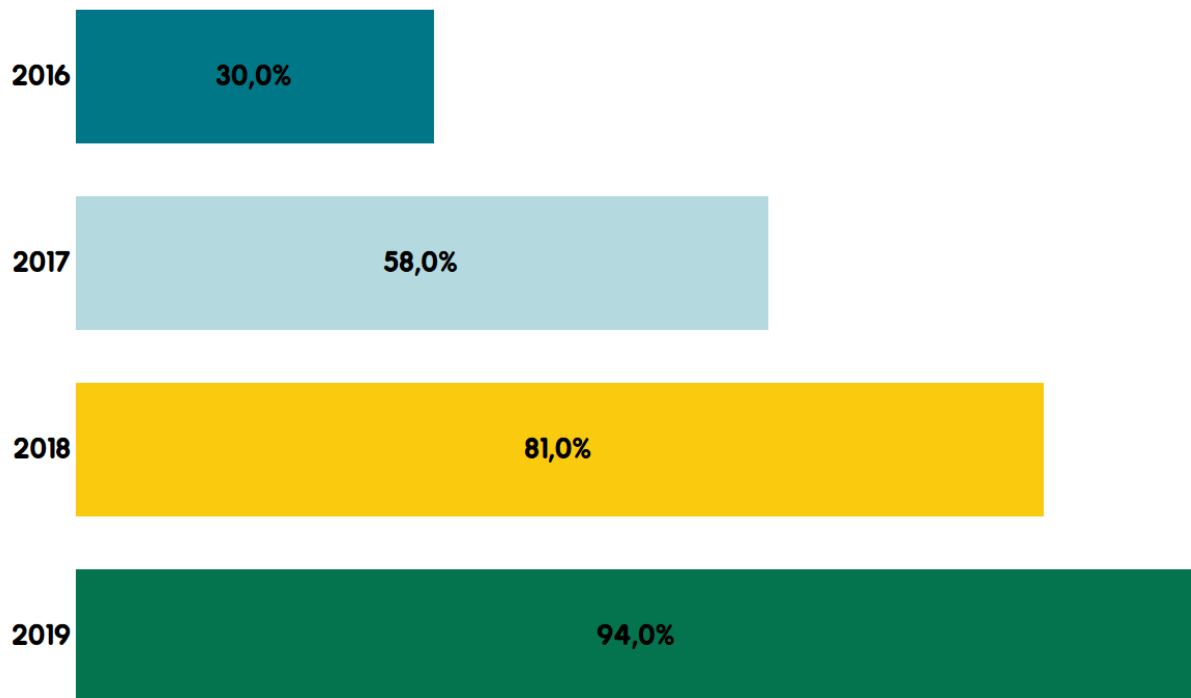

El gran trabajo realizado por los diferentes sectores se ve evidenciado en su porcentaje de cumplimiento de las metas e indicadores del Plan de Desarrollo, en la siguiente imagen encontramos el porcentaje de cumplimiento físico acumulado al cuatrienio con fecha 31 de diciembre de 2019.

## AVANCE FISICO POR SECTORES AL CUATRIENIO

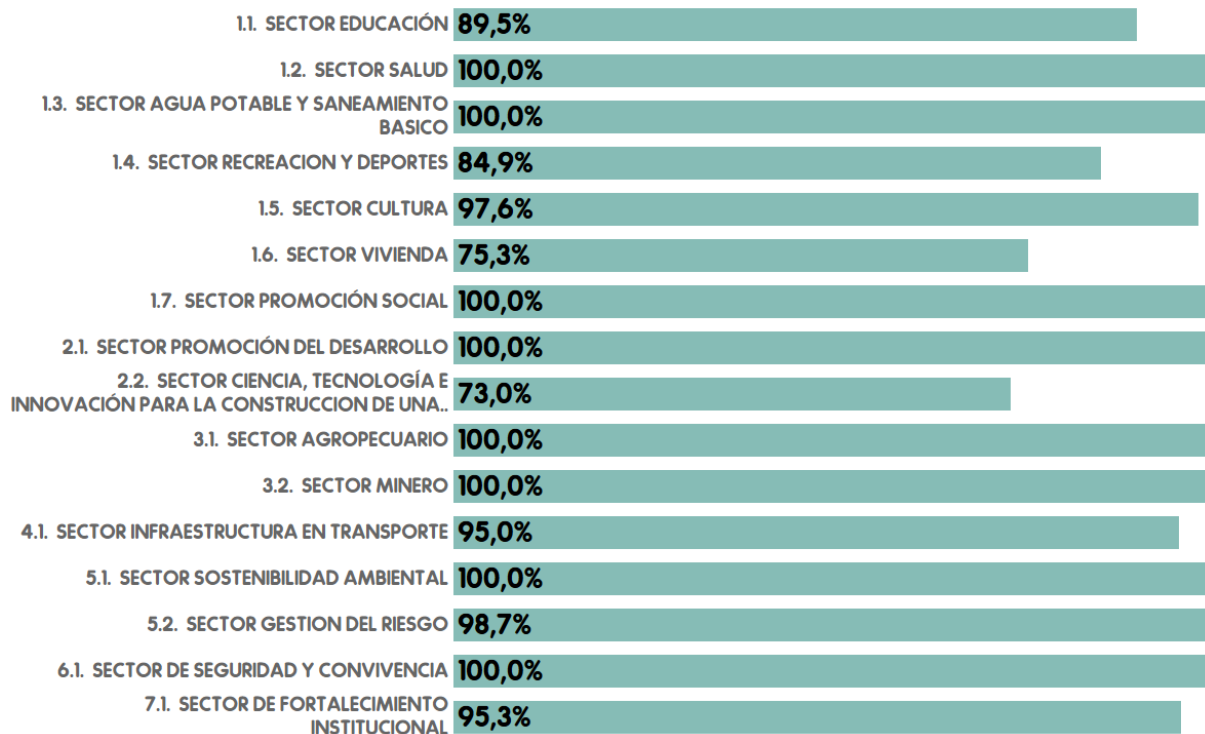

El sector Educación a lo largo del cuatrienio demostró una ejecución física relevante expuesta principalmente por programas como la alimentación y transporte escolar que durante los cuatros años anteriores (2016-2019) benefició al 100% del Departamento y contribuyó a que alrededor de 87 mil niños mejoraran su desempeño escolar y permanecieran en el sistema educativo; metas como incrementar la tasa de permanencia, aumentar la tasa de retención escolar y disminuir la deserción, al terminar el cuatrienio cumplieron por mas del 100% su ejecución; los docentes fueron beneficiados con programas como cualificación docente con bilingüismo, licenciaturas y diplomados para poder brindar una educación de calidad y herramientas de apoyo a la población vulnerable y con necesidades educativas especiales; todos los esfuerzos se ven evidenciados en el alto porcentaje de estudiantes de 3°, 5° y 9° con nivel satisfactorio o avanzado en las pruebas saber de las vigencias 2017-2018, y grado 11° en todo el cuatrienio, sin embargo, la meta que se alimenta de dichos resultados, para el cuatrienio solo alcanzó un porcentaje de avance de 67% debido a que el ministerio de Educación Nacional y el Instituto Colombiano para la evaluación de la educación Icfes determino no aplicar las pruebas saber para los grados 3°, 5° y 9 en la vigencia 2019.

La secretaria de educación le puso la ficha a los niños y jóvenes del Departamento apalancando programas para mejorar el desarrollo de competencias en áreas de estudio; las bandas estudiantiles es un vivo ejemplo de dichos programas y que a la vigencia 2019 se llegó a contar con la participación de 10 mil niños y jóvenes en 1.100 bandas en todo el Departamento, contribuyendo de manera directa a la disminución de la delincuencia y consumo de sustancias psicoactivas en los jóvenes del Departamento.

El sector Salud destaca la gestión que permitió a caldas ser destacado en el Índice departamental en salud InDes 2017, además, adquirió 23 ambulancias para las ESEs municipales, hizo inversiones en infraestructura y dotación para hospitales del departamento, participo en la apertura de la oficina de gestión en salud y avances en Atención Primaria Social con la operación de 21 centros de atención social. La Territorial ha sido pionera en implementar acciones que mejoren la prestación de servicios de salud en Caldas.

El trabajo del sector de Agua Potable y Saneamiento básico con EMPOCALDAS en el cuatrienio 2016-2019 se realizó con el fin de aumentar la tasa de cobertura rural de alcantarillado; según la información proporcionada por la plataforma SIASAR (Sistema de Información de Agua y Saneamiento Rural) la cobertura de agua mejorada en el Departamento de Caldas al mes de noviembre de 2019 es del 40,44%, de igual manera la cobertura de saneamiento mejorado es del 60,87%, logrando así superar la meta planteada dentro del Plan de Desarrollo y logrando un avance del 100%, además se le garantizó a la comunidad una disposición final adecuada de los residuos sólidos producidos en las cabeceras municipales del departamento mecanizando más de 5 rellenos sanitarios mejorando la estabilidad y la vida útil de los mismos; estos avances contribuyen al departamento a un cierre de brechas.

Y con el fin de empoderar a los caldenses con el buen uso del recurso y el aprovechamiento de los mismos se ha fortalecido a más de 150 clubes defensores del agua y se han creado alrededor de 13 clubes defensores del agua en escuelas normales superiores del Departamento, así mismo se ha apoyado en la estructuración de más de 10 planes de saneamiento y manejo de vertimientos y más de 23 planes de uso eficiente y ahorro de agua fortaleciendo a los municipios de Caldas.

Se ha dotado a los municipios con 9 vehículos compactadores de residuos y 19 plantas de potabilización de agua (PTAP) construidas y se ha acompañado a 34 empresas municipales prestadores de servicios públicos urbanos y 183 juntas administradoras locales de acueductos rurales.

Las labores del sector Recreación y Deporte en el Departamento se basaron en 3 focos:

1. Actividades físicas musicalizadas: Por medio de los aeróbicos invitan a la comunidad a moverse, a fomentar el deporte y la actividad física.
2. Semilleros Deportivos y escuelas de iniciación: Se busca garantizar y apoyar los procesos deportivos a nivel colegiado y en los semilleros deportivos, y complementar el área de la Educación Física en la Básica Primaria de los Municipios del Departamento de Caldas con el fin de fortalecer las bases deportivas en los municipios del departamento de Caldas y así poder tener un deporte más incluyente y con mejores resultados a futuro. “Los objetivos generales de la presente Ley son el

patrocinio, el fomento, la masificación, la divulgación, la planificación, la coordinación, la ejecución y el asesoramiento de la práctica del deporte, la recreación y el aprovechamiento del tiempo libre y la promoción de la educación extraescolar de la niñez y la juventud en todos los niveles y estamentos sociales del país, en desarrollo del derecho de todas las personas a ejercitar el libre acceso a una formación física y espiritual adecuadas. Así mismo, la implementación y fomento de la educación física para contribuir a la formación integral de la persona en todas sus edades y facilitarle el cumplimiento eficaz de sus obligaciones como miembro de la sociedad”.

3. Recreaciones deportivas con población vulnerable: Actividades recreativas como caminatas, ciclo rutas dirigidas a segmentos poblacionales (niños-adultos-indígenas-victimas) con una frecuencia semanal.

Todo lo anterior con el fin de apuntarle a crear en el departamento de caldas hábitos y estilos de vida saludables, mejorando la salud mental y la salud pública de los adultos, disminución del consumo de sustancias psicoactivas y delincuencia en los jóvenes.

El sector Cultura durante el cuatrienio 2016-2019 luchó por la reactivación de las escuelas de música en todo el Departamento de Caldas, y a la fecha se cuenta con 24 escuelas, además apoyó la participación del Departamento en certámenes culturales de carácter nacional, con la Orquesta de cámara del Departamento de Caldas y otras agrupaciones se hizo presencia y apoyo en las diferentes fiestas y eventos de todos los Municipios.

Promover la lectura y fortalecer las bibliotecas fue uno de los puntos destacables en la gestión; alrededor de 190 bibliotecarios del Departamento formados en gestión bibliotecaria, promoción a la lectura y en competencias TICs, 32 bibliotecas municipales asistidas y 5 programas de literatura caldense difundidos. Logrando un cumplimiento resaltante y satisfactorio de las metas de Plan de Desarrollo mostrándole a Caldas que el camino es la cultura.

El sector Vivienda para el cuatrienio 2016-2019 trabajó arduamente en sus programas de vivienda sostenible buscando reducir el déficit cuantitativo y cualitativo de vivienda en el Departamento de Caldas, así mismo, como uno de sus ejes principales ha buscado la reducción del déficit de viviendas nuevas, con la construcción de alrededor 850 viviendas para la población más vulnerables y la entrega de más de 520 títulos. Las intervenciones orientadas a mitigar condiciones de precariedad en la vivienda, atacan simultáneamente problemas asociados al acceso a una vivienda digna y servicios públicos domiciliarios mejorando alrededor de 2100 viviendas en el Departamento, por otro lado con el fin de lograr la integración social se implementó un programa de vivienda dispersa, acorde a las características socioculturales y territoriales de las comunidades indígenas y se fortaleció más del 25% de las organizaciones y/o asociaciones de vivienda que se encuentren debidamente legalizadas en el departamento.

El sector Promoción Social logró un 100% de cumplimiento, principalmente evidenciado en el programa de bienestar del adulto mayor que tuvo como objetivo dar protección a las personas de la tercera edad o adultos mayores, de los niveles 1 y 2 del Sisben, a través de los Centros Vida/Día y centros de protección social, como instituciones que contribuyen a brindarles una atención integral, durante el día, a sus necesidades y mejorar su calidad de vida, prestando los servicios de la canasta básica establecida en la Ley 1276 de 2009, los cuales son: Alimentación, Orientación

Psicosocial, Atención Primaria en Salud, Aseguramiento en Salud, Capacitación en Actividades Productivas, Deporte – Cultura y Recreación, Encuentros Intergeneracionales, Promoción del Trabajo asociativo, Promoción de la Constitución de Redes de Apoyo, Uso de Internet y Auxilio Exequial.

Se debe destacar, que el programa no sólo impactó a la población adulta del departamento, sino que también se llevo a cabo una misión social, en el sentido de la contribución en la generación de empleo, se emplearon a 160 profesionales y 250 técnicos para un total de 410 empleos generados.

Con relación a la población con discapacidad (PcD) una de los grandes logros fue La Política Pública de Discapacidad Caldas Pa’ todos con la que se pretendía garantizar el goce efectivo de derechos de las PcD, sus cuidadores y familias fortaleciendo la organización, participación, capacidad de gestión y el conocimiento institucional en el departamento de Caldas.

En temas de juventud se desarrollaron programas de prevención del embarazo adolescente promoviendo el desarrollo de una sexualidad sana y segura mediante actividades lúdicas y pedagógicas con la estrategia “TU DECIDES”.

Finalmente, se asistió técnicamente a las comunidades indígenas y afro en el desarrollo de sus planes de vida y de etnodesarrollo respectivamente; se resaltan los espacios creados a través de la mesa de concertación con autoridades indígenas donde se hace seguimiento al plan de acción construido con estas comunidades.

El sector Promoción del Desarrollo cumple satisfactoriamente sus metas del Plan de Desarrollo; destacando en su gestión el desarrollo del programa “Manizales más” en convenio con Universidad Autónoma de Manizales y Fundación Luker, que pretendía la implementación de una metodología basada principalmente en las capacidades que adquieren las empresas con altas aspiraciones de crecimiento en los niveles de venta de sus productos o servicios con en las capacitaciones brindadas por las entidades aliadas MIT y Babson College, este proyecto se ha focalizado en empresas establecidas en Manizales o su área cercana.

En el tema de turismo las acciones fueron enfocadas en los componentes receptivos y comunitarios, Paisaje Cultural Cafetero, Clúster de Turismo de Manizales, Agencias de Viajes Operadoras, Alojamiento y Turismo de Naturaleza, Aviturismo y Termalismo convirtieron a Manizales y Caldas en uno de los destinos turístico más atractivos a nivel nacional.

El sector Ciencia, Tecnología e Innovación durante el cuatrienio 2016-2019 se ha destacado por su esfuerzo constante por aumentar el porcentaje de participación de actividades de Ciencia, Tecnología e Innovación dentro del Producto Interno Bruto (PIB) del Departamento de Caldas, así mismo ejecuta el plan y acuerdo de Ciencia, Tecnología E innovación en el Departamento.

Dentro de las obras a destacar, se encuentra el Proyecto Parque Tecnológico de Villamaría que tiene prevista la Construcción de Obras Civiles, Eléctricas y de Automatización del Edificio donde funcionará el Parque Tecnológico del Departamento de Caldas Fase I. Con el Programa ONDAS se vincularon y beneficiaron 1.800 niños, jóvenes y adolescentes de los distintos planteles educativos oficiales del Departamento de Caldas.

El sector Agropecuario, con una gestión satisfactoria logró la inclusión de la sociedad caldense en los programas de emprendimiento y desarrollo empresarial rural, impactando de manera directa a más de 102 nuevos emprendimientos rurales en aspectos como capacitaciones en planes de negocio y formalizaciones de la actividad empresarial, así mismo a más de 1,389 familias incluyéndolas en actividades productivas rurales.

También se veló por las buenas prácticas de los cultivos priorizando más de 30.000 Has sembradas sin conflicto en el uso del suelo y más de 100 productores agropecuarios apoyados en la implementación de buenas prácticas agrícolas (BPA), buenas prácticas de manufactura (BPM) y buenas prácticas ganaderas (BPG), se trabajó de manera directa con las asociaciones, vinculando alrededor de 700 personas a programas de asociatividad y desarrollo empresarial rural con el fortalecimiento del servicio de asistencia técnica, promoviendo el uso de los seguros de cosecha y utilización de infraestructura productiva adecuada, ayudando a vincular a más de 1.700 personas en convocatorias públicas y/o privadas.

El sector Minero se destacó principalmente por su programa de promoción, fomento, regularización y formalización de la actividad minera beneficiando a más de 400 mineros, además, se reactivó la escuela de minas como un centro de formación integral al servicio de la comunidad minera.

Se desarrollaron asistencias técnicas mineras, ambientales y empresariales formalizando más de 310 unidades en el grado básico de producción minera bajo el amparo de un título, así mismo, con el fin de preservar el medio ambiente y promover las buenas practicas, la unidad de minas radicó 10 solicitudes de áreas de Reserva Especial ante la Agencia Nacional de Minería.

Queriendo potenciar las oportunidades (inclusión social) impulsó y cofinanció 5 proyectos mineros de alto impacto social y elaborado una ruta turística minera en la Subregión Noroccidente del Departamento de Caldas con el fin de diversificar e impulsar la economía de la zona.

El sector de Infraestructura en Transporte con su gestión en el cuatrienio logra resultados que favorecen al Departamento principalmente con trabajos de coordinación en las administraciones municipales para la programación de la intervención de los combos de maquinaria que permitió una operación permanente de la red vial Departamental, a esto se suma los convenios con las juntas de acción comunal para el mantenimiento rutinario de la red vial terciaria generando confianza hacia la gobernación; se logró mejorar la cobertura, oportunidad y presencia en diferentes frentes en especial durante la ola invernal y se luchó para dejar realizados los estudios y diseños de varios proyectos, entre estos los diseños definitivos de las vías Sonsón - La Dorada, Caramanta - Supía y Jardín – Riosucio para ello se firma convenio entre las gobernaciones de Caldas y de Antioquia con la Empresa Nacional Promotora de Desarrollo Territorial (ENTerritorio) y con la Federación Nacional de Departamentos (FND). El acuerdo busca que no se deje en el olvido el mejoramiento y la pavimentación de las conexiones viales entre estos dos departamentos.

El sector Sostenibilidad Ambiental cumplió la meta proyectada en el Plan de Desarrollo desde el primer año de gobierno, adquiriendo 10 predios para la protección y conservación de fuentes abastecedoras de acueductos urbanos y/o rurales en convenio con la autoridad ambiental departamental.

El Sector Gestión del Riesgo sobresalio durante el cuatrienio gracias a las acciones de prevención y asistencia técnica, además, de la respuesta oportuna en coordinación con las alcaldías al afrontar eventos catastróficos generados por fenómenos naturales, a lo anterior se suma el hecho que Caldas cuenta con los primeros tres equipos USAR de nivel liviano certificados en el mundo.

En materia de asistencia técnica se logró que los 27 municipios cuenten con planes municipales de gestión implementados y estrategias municipales de respuesta a emergencias en gestión del riesgo; se tiene la disponibilidad permanente de recursos en el Fondo Departamental de Riesgo para atención de emergencias y se asistieron a los 32 cuerpos de bomberos del Departamento, además se cuenta con un sistema de red de alerta temprana, con la cual se busca dar un aviso oportuno a las comunidades ubicadas en la zona de influencia del nevado del Ruiz.

El sector Seguridad y Convivencia dejó bien posicionado a Caldas con los índices de seguridad, con sus labores logró disminuir la tasa de homicidios y aumentar la percepción de seguridad ciudadana; realizó la adquisición de vehículos para mejorar el parque automotor de los organismos de seguridad e inteligencia y participó en la adecuación de estaciones de Policía.

Con las tareas realizadas desde el sector Fortalecimiento Institucional se logró que Caldas haya obtenido un índice de transparencia por encima del 90% y el 1° departamento en gestión de regalías; ha garantizado que en un alto porcentaje de los proyectos ejecutados en el Departamento por las diferentes secretarías cuenten con el respectivo control social a través de veedurías ciudadanas y auditorías visibles para proyectos ejecutados con recursos de regalías y recursos propios; se ha implementado el plan estadístico como insumo para consultas y trabajos de las secretarías y comunidad en general y ha formulado y gestionado alrededor de 84 proyectos de impacto subregional y suprarregional.

Se creó la región administrativa de planificación RAP integrada por los departamentos de Caldas, Quindío y Risaralda, obtuvo el quinto lugar a nivel Nacional en el componente de eficacia en la medición de los Departamentos y se posicionó en el 1 lugar en el índice de gestión de proyectos de Regalías.

El trabajo con la comunidad de los 27 municipios ha sido de resaltar con encuentros, foros y ferias sobre la gestión pública departamental, la creación de las visiones subregionales y la asistencia técnica a los municipios para la revisión y actualización de los PBOT y EOT, además se garantizó que los ciudadanos interactúen en línea con entidades de gobierno y se habilitaron los trámites y servicios de impacto social.

Por otro lado, atendiendo la normatividad vigente, la Gobernación de Caldas adecuo los archivos según los requerimientos legales y técnicos en materia archivística, y se logró salir de la LEY 550.

## Avance físico vs presupuestal del Plan de Desarrollo por sectores. Corte 31 de diciembre de 2019.

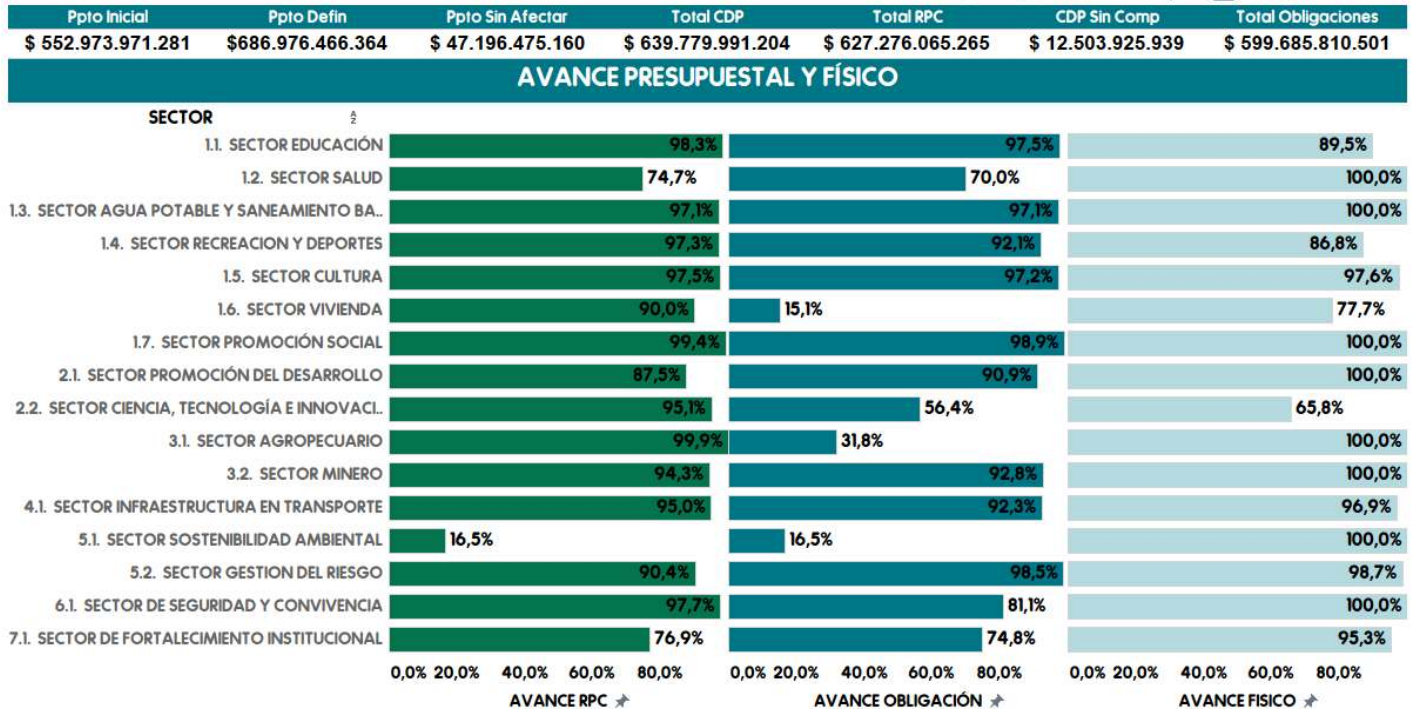

El avance presupuestal corresponde al cociente entre el valor comprometido RPC u Obligaciones sobre el presupuesto definitivo de la vigencia a nivel de cada sector y cada uno de los Programas del Plan de Desarrollo.

El avance del plan de desarrollo finalizando el cuatrienio avanzó de una manera positiva, con corte 31 de diciembre de 2019 (sin cierre presupuestal) y comprometio 91.3% del presupuesto aprobado para ser ejecutado y de estos compromisos obligó 86.3% de los mismo.

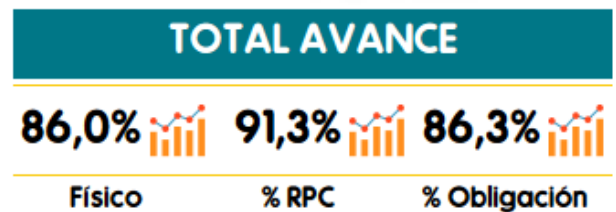

## Avance matriz plurianual de Inversiones 2016- 2019.

La Matriz Plurianual de Inversiones presenta un cumplimiento del 108.3% en el Plan Departamental de Desarrollo 2016-2019, es decir de los \$2.559.713.000.000 programados para ejecutarse en los 4 años de gobierno se han invertido \$2.772.950.472.171 por las diferentes fuentes de financiación (Cofinanciación, Crédito, Nación, Recursos Propios, SGP y SGR)

	COFINANCIACIÓN	CRÉDITO	NACION	RECURSOS PROPIOS	SGP	SGR	Total general
PROGRAMADO	\$ 596.050.000.000	\$ 50.000.000.000	\$ 206.666.000.000	\$ 463.663.000.000	\$ 1.046.834.000.000	\$ 196.500.000.000	\$ 2.559.713.000.000
EJECUTADO	\$ 245.967.528.103	\$ 89.447.811.334	\$ 271.747.622.182	\$ 723.532.960.412	\$ 1.208.967.677.296	\$ 233.286.872.844	\$ 2.772.950.472.171

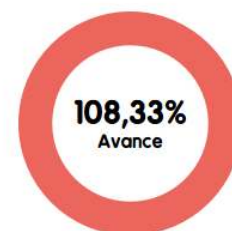
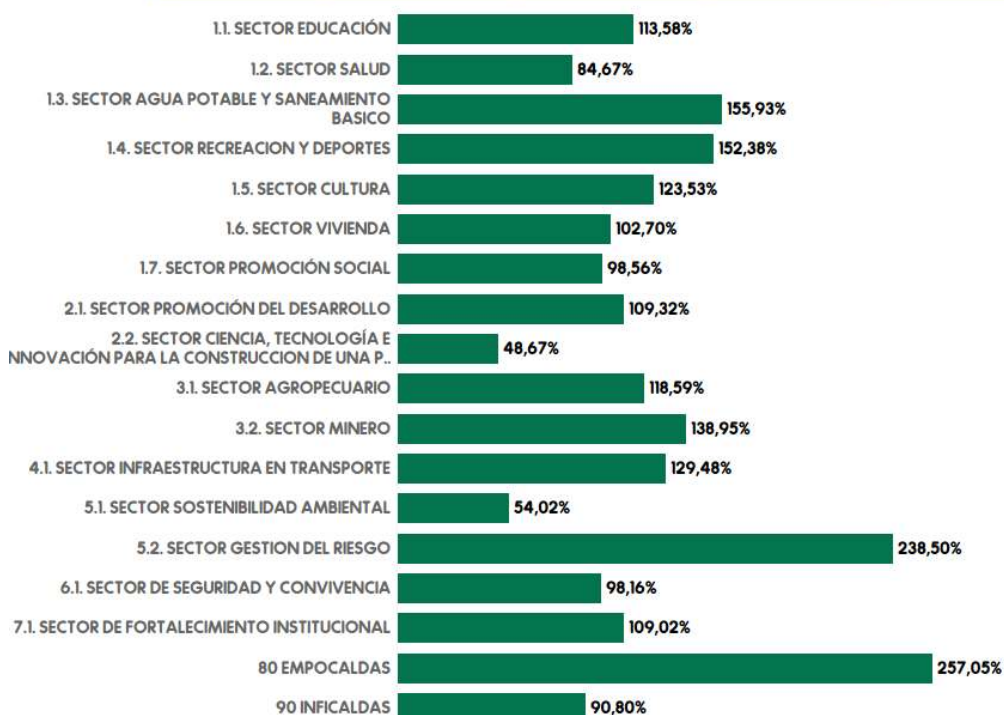

AVANCE AL CUATRIENIO



## Matriz plurianual de Inversiones 2016- 2019 por fuentes de financiación.

Las fuentes de financiación que componen la matriz plurianual de inversiones corresponde a Cofinanciación, Crédito, Nación, Recursos Propios, SGP y SGR.

Una de las fuentes con mayor cumplimiento en relación con el valor programados son los recursos del Crédito ya que sobrepasan la meta en 178.90%, es decir de los \$50.000.000.000 programados para ser invertidos por el Departamento de Caldas, se han ejecutados \$ 89.447.811.334 traducidos en un mayor endeudamiento.

	<b>PROGRAMADO</b>	<b>EJECUTADO</b>	<b>AVANCE</b>
<b>Total general</b>	<b>\$ 2.559.713.000.000</b>	<b>\$ 2.772.950.472.171</b>	<b>108,33%</b>
<b>COFINANCIACIÓN</b>	<b>\$ 596.050.000.000</b>	<b>\$ 245.967.528.103</b>	<b>41,27%</b>
<b>CRÉDITO</b>	<b>\$ 50.000.000.000</b>	<b>\$ 89.447.811.334</b>	<b>178,90%</b>
<b>NACIÓN</b>	<b>\$ 206.666.000.000</b>	<b>\$ 271.747.622.182</b>	<b>131,49%</b>
<b>RECURSOS PROPIOS</b>	<b>\$ 463.663.000.000</b>	<b>\$ 723.532.960.412</b>	<b>156,05%</b>
<b>SGP</b>	<b>\$ 1.046.834.000.000</b>	<b>\$ 1.208.967.677.296</b>	<b>115,49%</b>
<b>SGR</b>	<b>\$ 196.500.000.000</b>	<b>\$ 233.286.872.844</b>	<b>118,72%</b>

Así mismo, los Recursos Propios del Departamento de Caldas, han sobrepasado su meta en 156.05% es decir de los \$463.663.000 programados para ser invertidos, se han ejecutado \$723.532.960.412 gracias al trabajo realizado por la unidad de rentas.

Por otro lado, los recursos de Cofinanciación presentan un cumplimiento bajo del 41.27%, es decir de los \$596.050.000.000 programados para ser cofinanciados por diferentes entidades, a la fecha se han cofinanciado \$245.967.528.103 con lo que podría decirse que para este gobierno no se cumplirá con la meta de esta fuente de financiación.

Este bajo porcentaje de ejecución corresponde a los valores sobrestimados en sectores como Educación donde se programaron cofinanciar para los cuatro periodos de \$107.304.000.000 versus los \$11.578.179.046 ejecutados a 2019 y en Sectores como Salud en donde se programaron cofinanciar para los 4 periodos \$64.827.000.000 versus los \$12.375.144.205 ejecutados.

Los Recursos del Sistema General de Regalías para esta vigencia presenta un cumplimiento del 118.72% es decir de los \$196.500.000.000 programados se han ejecutado \$233.286.872.844, es de

aclarar que estos datos se encuentran calculados en el valor de los recursos invertidos en cada vigencia mas no el valor total de aprobaciones de proyectos.

# Sector Educación

## Avance Físico Acumulado por programas

AVANCE FISICO ACUMULADO	SECTOR	2016	2017	2018	2019
	1.1. SECTOR EDUCACIÓN	46,3%	71,4%	87,8%	89,5%

## Avance por programa

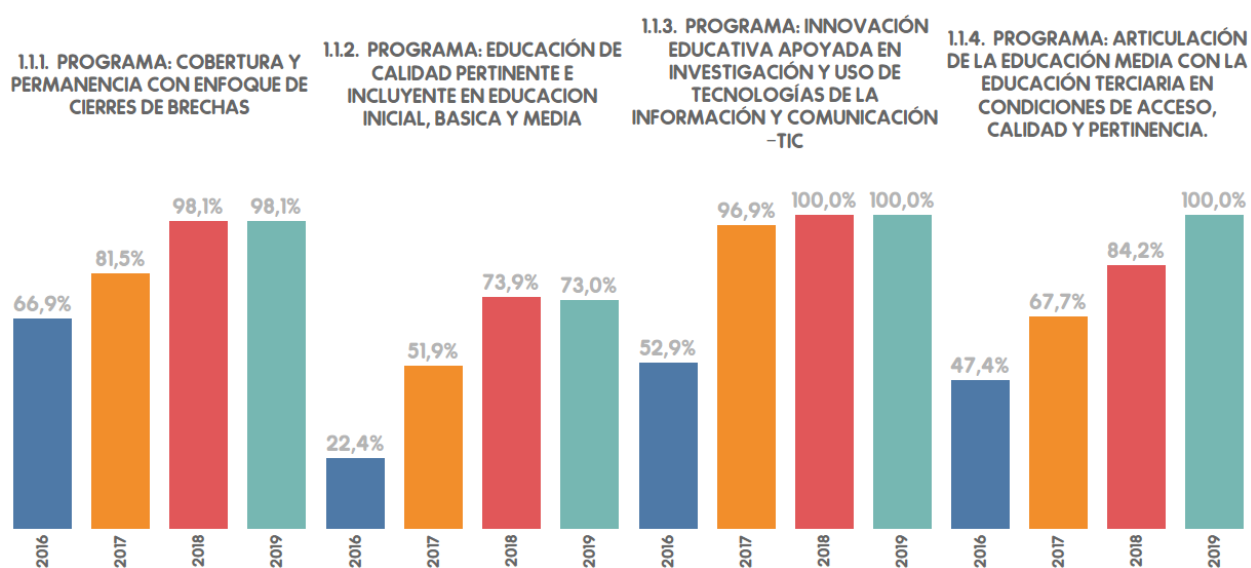

## Matriz Plurianual por Fuentes de financiación

	PROGRAMADO	EJECUTADO	AVANCE
Total general	\$ 1.154.523.000.000	\$ 1.311.291.944.235	113,58%
COFINANCIACIÓN	\$ 107.304.000.000	\$ 11.578.179.046	10,79%
CRÉDITO	\$ 8.500.000.000	\$ 16.600.000.000	195,29%
NACIÓN	\$ 9.710.000.000	\$ 85.174.524.661	877,18%
RECURSOS PROPIOS	\$ 54.212.000.000	\$ 58.797.420.722	108,46%
SGP	\$ 967.797.000.000	\$ 1.127.469.784.885	116,50%
SGR	\$ 7.000.000.000	\$ 11.672.034.921	166,74%

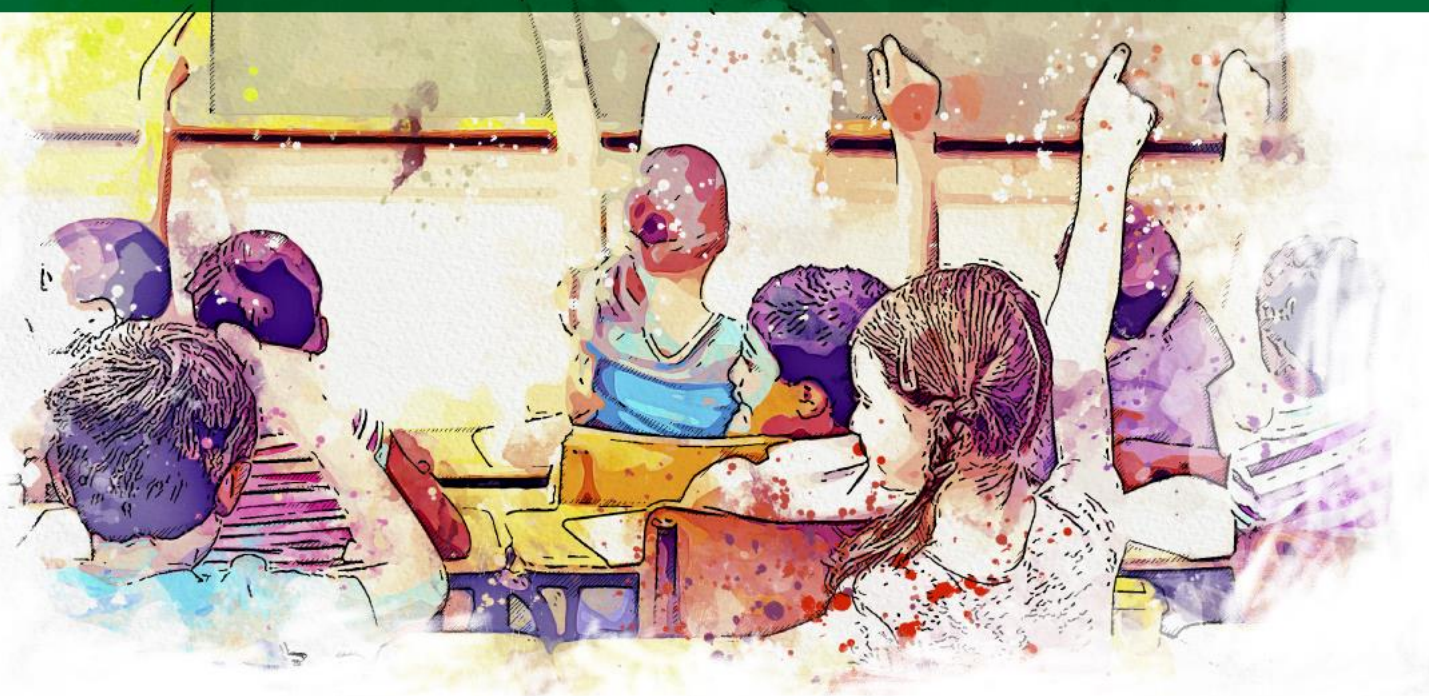

## Permanencia **ESCOLAR:**

Entre el año 2015 y 2018, **41 de cada 100 niños** termina su ciclo educativo. Mejorando en el cuatrienio en un **12,4%**.



## Analfa**betismo:**

En Caldas **5.239** personas ya no son analfabetas.

La tasa de analfabetismo en Caldas es de **3,91%**  
(Según la UNESCO para ser un territorio

**libre de analfabetismo** la tasa debe de estar  
por debajo del **4%**)



La cobertura de **educación superior** en Caldas se encuentra por encima del **promedio nacional**, situándose en un **56,48%**.

# Sector Salud

## Avance Físico Acumulado por programas

### AVANCE FÍSICO ACUMULADO

SECTOR	2016	2017	2018	2019
1.2. SECTOR SALUD	31,4%	53,9%	79,4%	100,0%

### Avance por programa

1.2.1. PROGRAMA: GESTIÓN Y ATENCIÓN INTEGRAL DEL RIESGO.

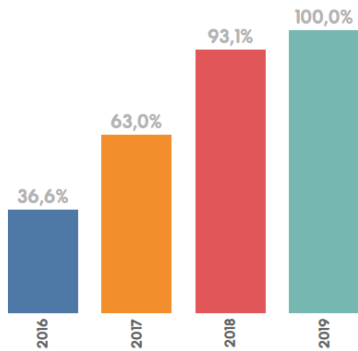

1.2.2. PROGRAMA: PROMOCION Y PARTICIPACION SOCIAL CUIDATE-CUIDAME

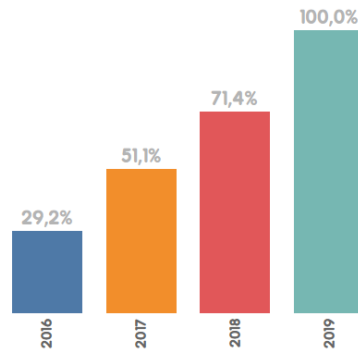

1.2.3. PROGRAMA: DESARROLLO ADMINISTRATIVO Y TECNOLÓGICO.

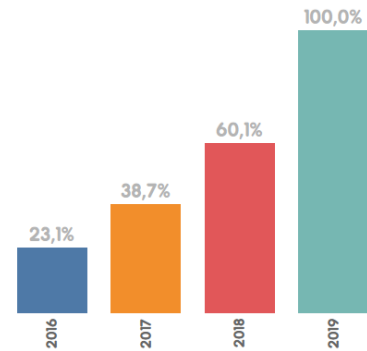

## Matriz Plurianual por Fuentes de financiación

	PROGRAMADO	EJECUTADO	AVANCE
<b>Total general</b>	<b>\$ 380.728.000.000</b>	<b>\$ 322.362.292.004</b>	<b>84,67%</b>
<b>COFINANCIACIÓN</b>	<b>\$ 64.827.000.000</b>	<b>\$ 12.375.144.205</b>	<b>19,09%</b>
<b>CRÉDITO</b>	<b>\$ 0</b>	<b>\$ 0</b>	<b>0,00%</b>
<b>NACIÓN</b>	<b>\$ 189.941.000.000</b>	<b>\$ 82.900.124.457</b>	<b>43,65%</b>
<b>RECURSOS PROPIOS</b>	<b>\$ 64.419.000.000</b>	<b>\$ 164.680.296.659</b>	<b>255,64%</b>
<b>SGP</b>	<b>\$ 59.141.000.000</b>	<b>\$ 62.406.726.683</b>	<b>105,52%</b>
<b>SGR</b>	<b>\$ 2.400.000.000</b>	<b>\$ 0</b>	<b>0,00%</b>



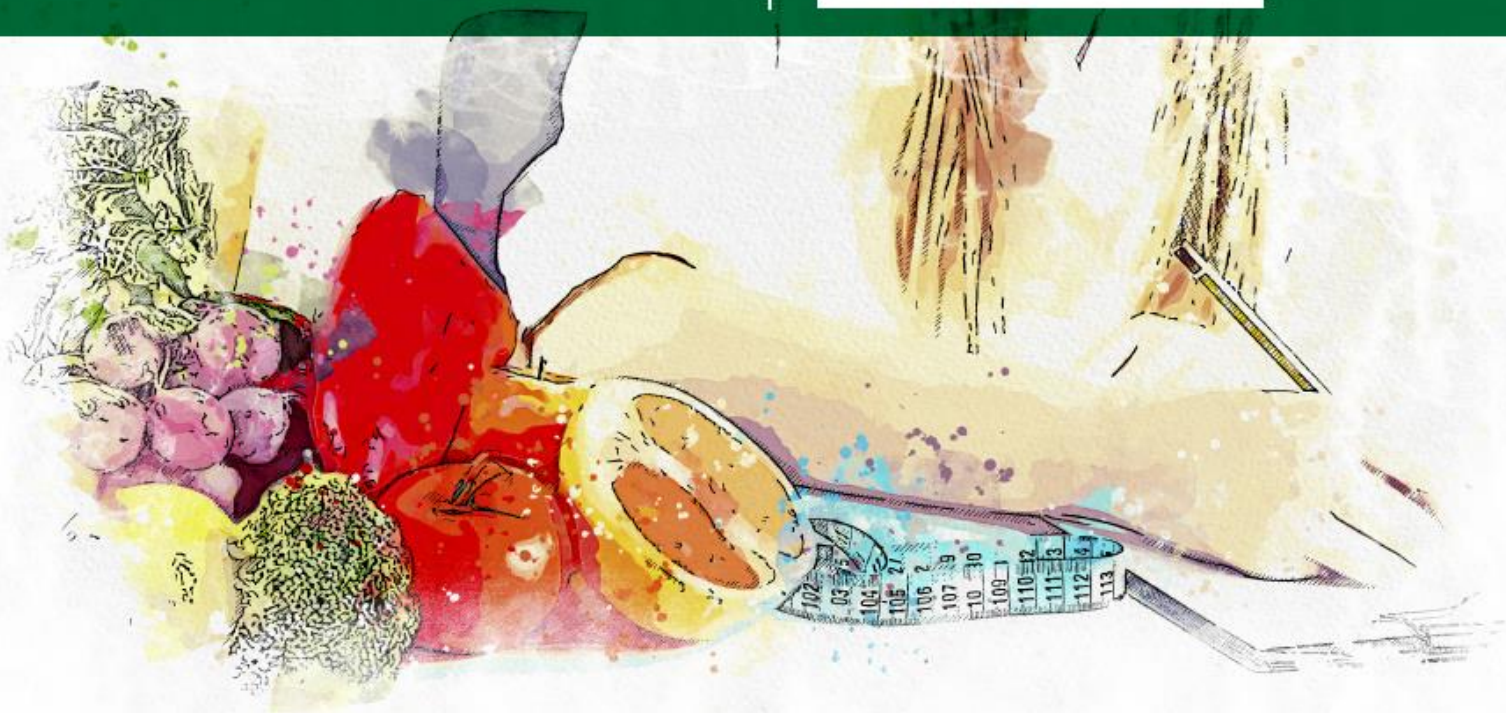

**Disminución significativa** de la tasa de desnutrición crónica y global en **niños menores de 5 años.**



Caldas ocupa el **segundo lugar** con mejores **indicadores en salud.**

# Sector Agua potable y saneamiento básico

Avance Físico Acumulado por programas

<b>AVANCE FISICO ACUMULADO</b>	<b>SECTOR</b>	<b>2016</b>	<b>2017</b>	<b>2018</b>	<b>2019</b>
	1.3. SECTOR AGUA POTABLE Y SANEAMIENTO BASICO	19,1%	38,2%	79,8%	100,0%

Avance por programa

1.3.1. PROGRAMA: AGUA LIMPIA Y SANEAMIENTO

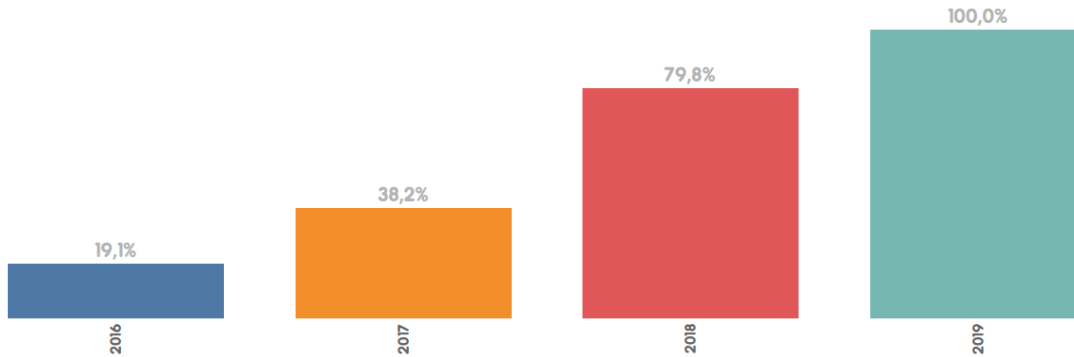

Matriz Plurianual por Fuentes de financiación

	<b>PROGRAMADO</b>	<b>EJECUTADO</b>	<b>AVANCE</b>
<b>Total general</b>	<b>\$ 32.383.000.000</b>	<b>\$ 50.495.242.540</b>	<b>155,93%</b>
<b>COFINANCIACIÓN</b>	<b>\$ 5.750.000.000</b>	<b>\$ 26.896.077.878</b>	<b>467,76%</b>
<b>CRÉDITO</b>	<b>\$ 0</b>	<b>\$ 0</b>	<b>0,00%</b>
<b>NACIÓN</b>	<b>\$ 0</b>	<b>\$ 270.672.452</b>	<b>0,00%</b>
<b>RECURSOS PROPIOS</b>	<b>\$ 6.737.000.000</b>	<b>\$ 5.111.147.855</b>	<b>75,87%</b>
<b>SGP</b>	<b>\$ 19.896.000.000</b>	<b>\$ 18.217.344.355</b>	<b>91,56%</b>
<b>SGR</b>	<b>\$ 0</b>	<b>\$ 0</b>	<b>0,00%</b>





El departamento de Caldas cuenta con una **cobertura de acueducto de un 88.8%**, superando el promedio nacional de **86.4%**.



Caldas cuenta con una **cobertura de alcantarillado de un 81.2%**, superando el promedio nacional de **76.6%**.

# Sector Recreación y Deportes

## Avance Físico Acumulado por programas

AVANCE FISICO ACUMULADO	SECTOR	2016	2017	2018	2019
	1.4. SECTOR RECREACION Y DEPORTES	15,7%	40,0%	72,7%	84,9%

### Avance por programa

1.4.1. PROGRAMA: FOMENTO DEL DEPORTE, LA RECREACIÓN Y LA ACTIVIDAD FÍSICA PARA DESARROLLAR ENTORNOS DE CONVIVENCIA Y PAZ

1.4.2. PROGRAMA: SUPÉRATE-INTERCOLEGIADOS

1.4.3. PROGRAMA: FOMENTO A LAS ESCUELAS DEPORTIVAS Y SEMILLEROS DEPORTIVOS

1.4.4. PROGRAMA: FORMACIÓN Y PREPARACIÓN DE ATLETAS PARA EL POSICIONAMIENTO Y LIDERAZGO DEPORTIVO

1.4.5. PROGRAMA: INFRAESTRUCTURA PARA EL DEPORTE, LA RECREACIÓN Y LA ACTIVIDAD FÍSICA



### Matriz Plurianual por Fuentes de financiación

	PROGRAMADO	EJECUTADO	AVANCE
<b>Total general</b>	<b>\$ 25.391.000.000</b>	<b>\$ 38.691.315.815</b>	<b>152,38%</b>
<b>COFINANCIACIÓN</b>	<b>\$ 2.567.000.000</b>	<b>\$ 2.749.465.034</b>	<b>107,11%</b>
<b>CRÉDITO</b>	<b>\$ 0</b>	<b>\$ 0</b>	<b>0,00%</b>
<b>NACIÓN</b>	<b>\$ 3.616.000.000</b>	<b>\$ 3.792.676.895</b>	<b>104,89%</b>
<b>RECURSOS PROPIOS</b>	<b>\$ 19.208.000.000</b>	<b>\$ 32.149.173.886</b>	<b>167,37%</b>
<b>SGP</b>	<b>\$ 0</b>	<b>\$ 0</b>	<b>0,00%</b>
<b>SGR</b>	<b>\$ 0</b>	<b>\$ 0</b>	<b>0,00%</b>

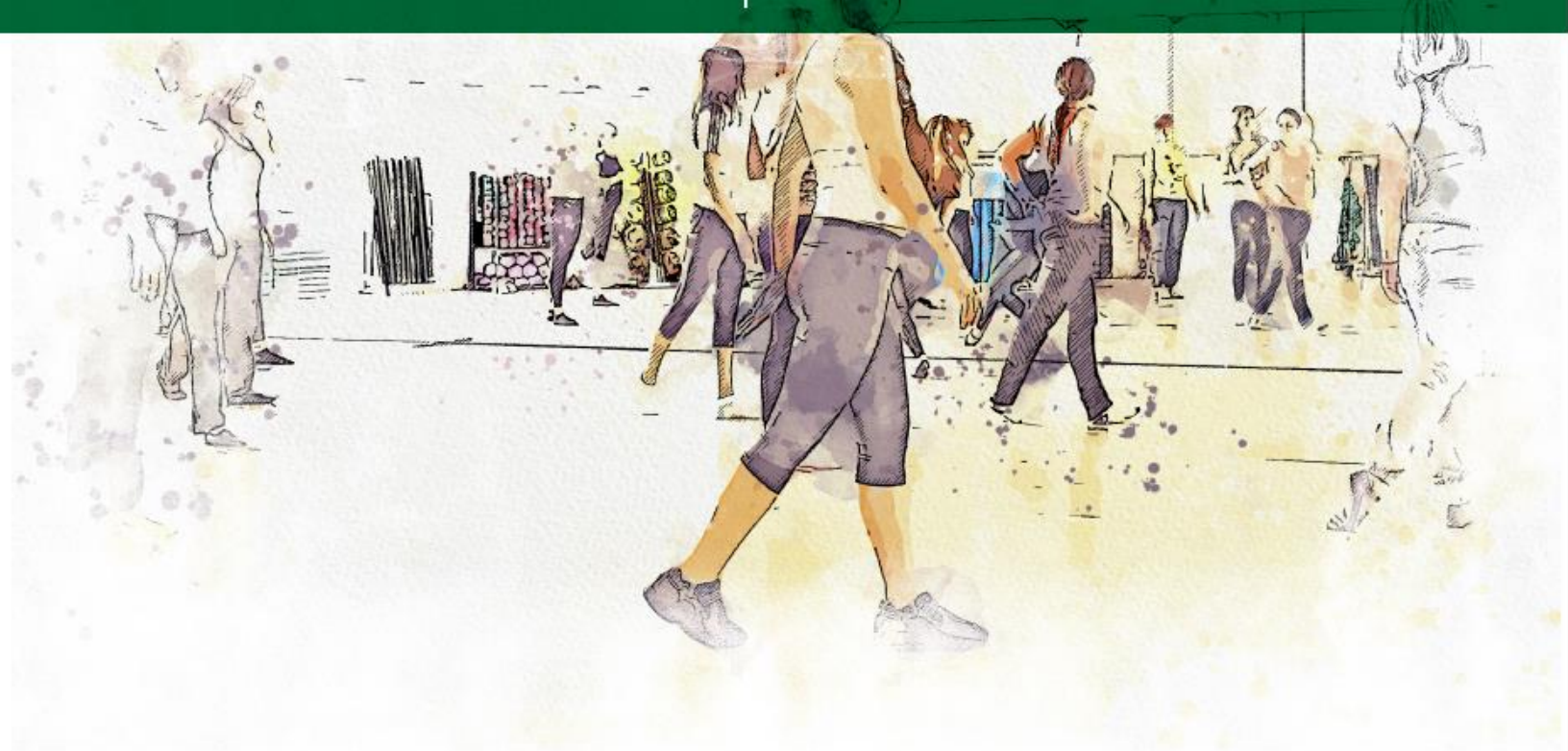

**Campamentos Juveniles** es considerado modelo a nivel nacional, **más de 3.500 jóvenes** en el cuatrienio han sido **beneficiados con el programa.**



**1.411 eventos realizados** con el programa de actividad física musicalizada **beneficiando** alrededor de **22.260 personas.**

# Sector Cultura

## Avance Físico Acumulado por programas

### AVANCE FISICO ACUMULADO

SECTOR	2016	2017	2018	2019
1.5. SECTOR CULTURA	40,6%	74,8%	89,6%	97,6%

### Avance por programa

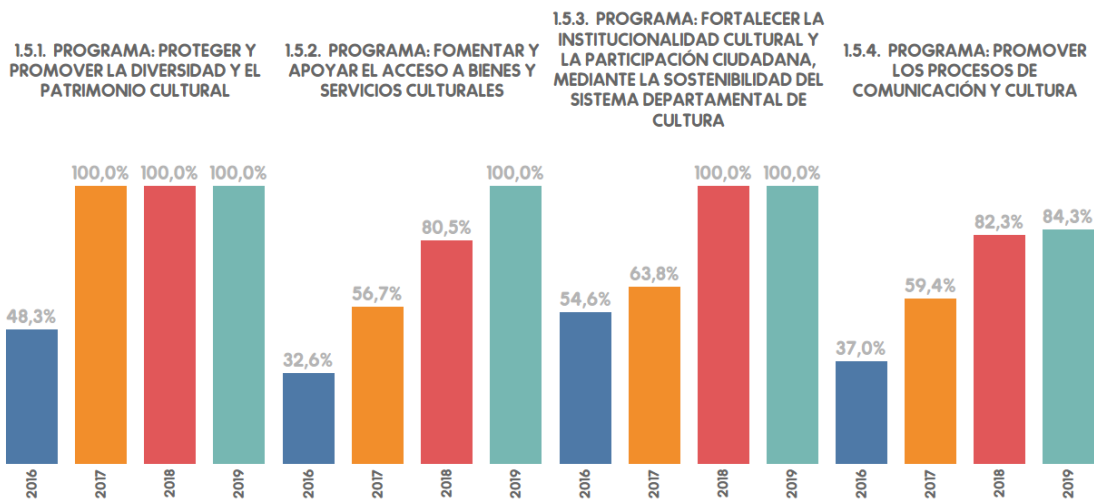

## Matriz Plurianual por Fuentes de financiación

	PROGRAMADO	EJECUTADO	AVANCE
<b>Total general</b>	<b>\$ 11.509.000.000</b>	<b>\$ 14.216.745.899</b>	<b>123,53%</b>
<b>COFINANCIACIÓN</b>	<b>\$ 2.567.000.000</b>	<b>\$ 706.158.134</b>	<b>27,51%</b>
<b>CRÉDITO</b>	<b>\$ 0</b>	<b>\$ 0</b>	<b>0,00%</b>
<b>NACIÓN</b>	<b>\$ 2.759.000.000</b>	<b>\$ 2.603.031.130</b>	<b>94,35%</b>
<b>RECURSOS PROPIOS</b>	<b>\$ 4.683.000.000</b>	<b>\$ 10.869.556.635</b>	<b>232,11%</b>
<b>SGP</b>	<b>\$ 0</b>	<b>\$ 0</b>	<b>0,00%</b>
<b>SGR</b>	<b>\$ 1.500.000.000</b>	<b>\$ 38.000.000</b>	<b>2,53%</b>

# Logros



**SECCULTURA**  
GOBIERNO DE CALDAS

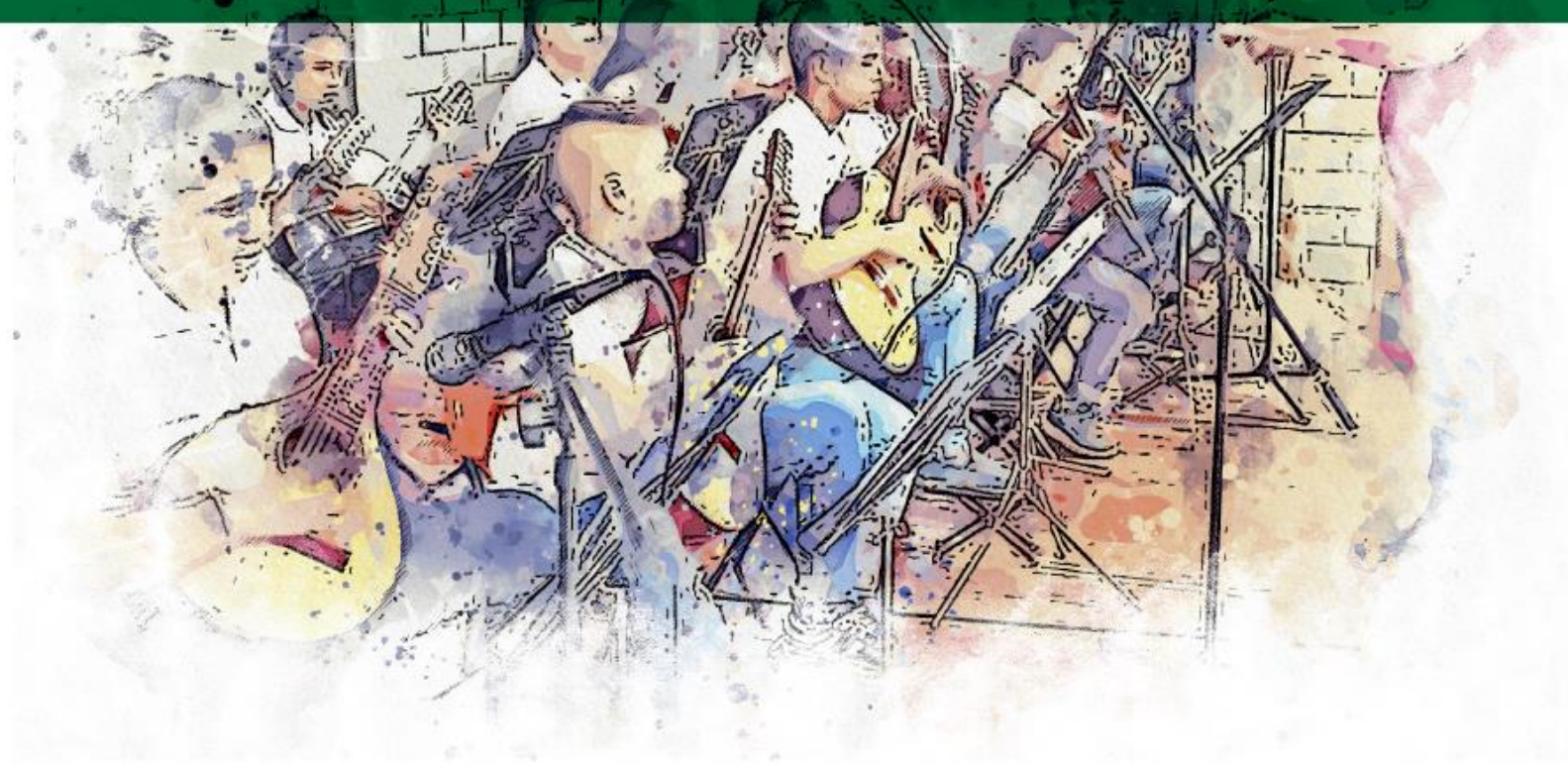

El **Ministerio de Cultura** ha reconocido a Caldas como el departamento con **el mejor Sistema Departamental de Cultura** en el año **2018**.



**24 Escuelas de Música activas**  
y la conformación del **Octeto de Cuerdas Pulsadas** de Caldas.



GOBIERNO  
DE CALDAS

Territorio  
de Oportunidades

[www.caldas.gov.co](http://www.caldas.gov.co)

# Sector Vivienda

## Avance Físico Acumulado por programas- Proyección

### AVANCE FISICO ACUMULADO

SECTOR	2016	2017	2018	2019
1.6. SECTOR VIVIENDA	20,2%	35,3%	54,0%	75,3%

### Avance por programa

#### 1.6.1. PROGRAMA: VIVIENDA SOSTENIBLE

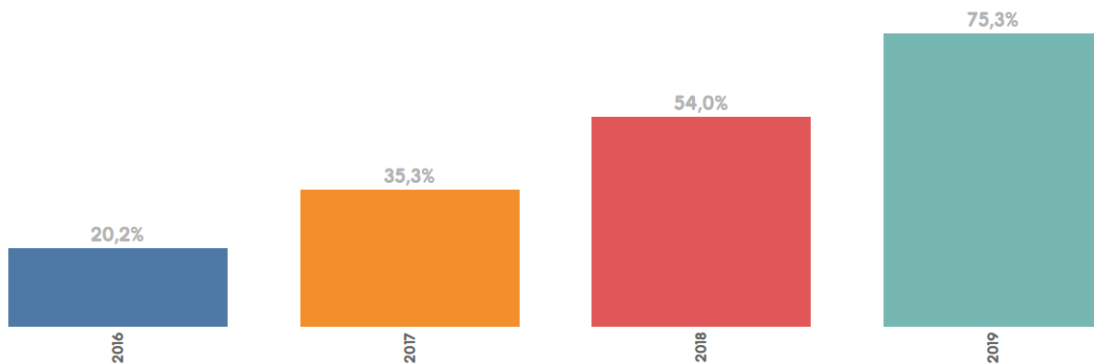

## Matriz Plurianual por Fuentes de financiación

	PROGRAMADO	EJECUTADO	AVANCE
<b>Total general</b>	<b>\$ 33.189.000.000</b>	<b>\$ 34.085.553.422</b>	<b>102,70%</b>
<b>COFINANCIACIÓN</b>	<b>\$ 23.717.000.000</b>	<b>\$ 10.362.500.000</b>	<b>43,69%</b>
<b>CRÉDITO</b>	<b>\$ 1.500.000.000</b>	<b>\$ 0</b>	<b>0,00%</b>
<b>NACIÓN</b>	<b>\$ 0</b>	<b>\$ 4.081.698.070</b>	<b>0,00%</b>
<b>RECURSOS PROPIOS</b>	<b>\$ 3.972.000.000</b>	<b>\$ 3.059.604.870</b>	<b>77,03%</b>
<b>SGP</b>	<b>\$ 0</b>	<b>\$ 377.528.338</b>	<b>0,00%</b>
<b>SGR</b>	<b>\$ 4.000.000.000</b>	<b>\$ 16.204.222.144</b>	<b>405,11%</b>



- Contrucción de 853 viviendas nuevas y mejoramiento de 1190 viviendas.



## Sector Promoción social

### Avance Físico Acumulado por programas

#### AVANCE FÍSICO ACUMULADO

SECTOR	2016	2017	2018	2019
1.7. SECTOR PROMOCIÓN SOCIAL	27,0%	66,5%	97,0%	100,0%

#### Avance por programa

##### 1.7.1. PROGRAMA: COORDINACIÓN DE LA POLÍTICA SOCIAL DE CALDAS

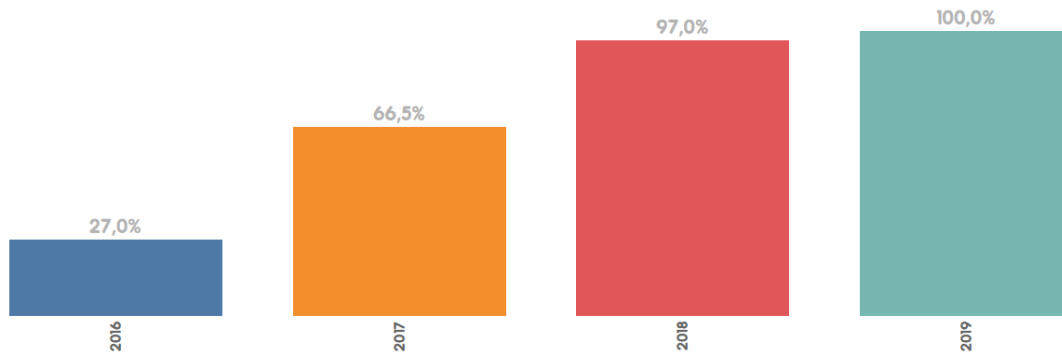

### Matriz Plurianual por Fuentes de financiación

	PROGRAMADO	EJECUTADO	AVANCE
<b>Total general</b>	<b>\$ 33.388.000.000</b>	<b>\$ 32.906.355.211</b>	<b>98,56%</b>
<b>COFINANCIACIÓN</b>	<b>\$ 4.760.000.000</b>	<b>\$ 4.055.743.606</b>	<b>85,20%</b>
<b>CRÉDITO</b>	<b>\$ 0</b>	<b>\$ 0</b>	<b>0,00%</b>
<b>NACIÓN</b>	<b>\$ 0</b>	<b>\$ 0</b>	<b>0,00%</b>
<b>RECURSOS PROPIOS</b>	<b>\$ 28.628.000.000</b>	<b>\$ 28.850.611.605</b>	<b>100,78%</b>
<b>SGP</b>	<b>\$ 0</b>	<b>\$ 0</b>	<b>0,00%</b>
<b>SGR</b>	<b>\$ 0</b>	<b>\$ 0</b>	<b>0,00%</b>





**8 mil millones** de pesos mejoran este año la **calidad de vida** de **5 mil adultos mayores** en los 27 municipios de Caldas, pertenecientes a los niveles 1 y 2 del **Sisbén**, con enfermedades crónicas y en condición de discapacidad.



**El programa de seguridad alimentaria** "Nutriendo el futuro para la paz" que atiende madres gestantes de bajos recursos y niños menores de dos años con desnutrición aguda, tiene una **cobertura del 78%** y beneficia en total a **640 personas**.

# Sector Promoción del desarrollo

## Avance Físico Acumulado por programas

### AVANCE FISICO ACUMULADO

SECTOR	2016	2017	2018	2019
2.1. SECTOR PROMOCIÓN DEL DESARROLLO	24,8%	82,0%	100,0%	100,0%

### Avance por programa

2.1.1. PROGRAMA: TURISMO COMO MECANISMO DE DESARROLLO SOSTENIBLE

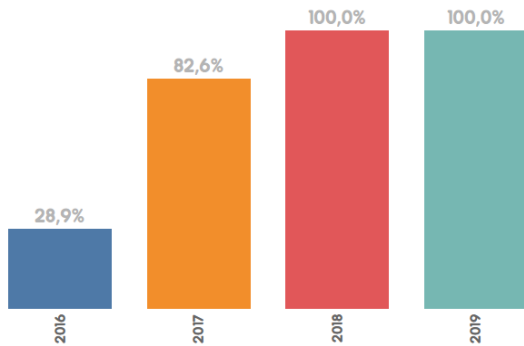

2.1.2. PROGRAMA: FORTALECER LAS CAPACIDADES DE LAS EMPRESAS DEL DEPARTAMENTO

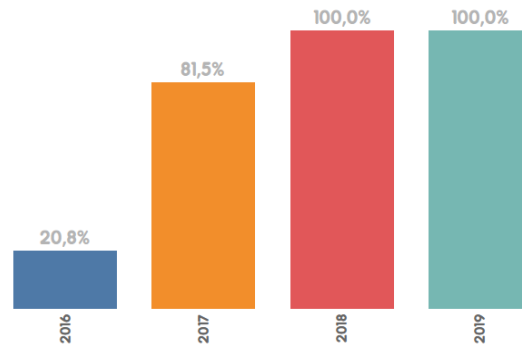

## Matriz Plurianual por Fuentes de financiación

	PROGRAMADO	EJECUTADO	AVANCE
<b>Total general</b>	<b>\$ 14.624.000.000</b>	<b>\$ 15.986.574.555</b>	<b>109,32%</b>
<b>COFINANCIACIÓN</b>	<b>\$ 11.337.000.000</b>	<b>\$ 11.394.511.280</b>	<b>100,51%</b>
<b>CRÉDITO</b>	<b>\$ 0</b>	<b>\$ 880.904.735</b>	<b>0,00%</b>
<b>NACIÓN</b>	<b>\$ 0</b>	<b>\$ 0</b>	<b>0,00%</b>
<b>RECURSOS PROPIOS</b>	<b>\$ 3.287.000.000</b>	<b>\$ 3.531.939.516</b>	<b>107,45%</b>
<b>SGP</b>	<b>\$ 0</b>	<b>\$ 0</b>	<b>0,00%</b>
<b>SGR</b>	<b>\$ 0</b>	<b>\$ 179.219.024</b>	<b>0,00%</b>



# Logros



SECDESARROLLO  
EMPLEO E INNOVACIÓN  
GOBIERNO DE CALDAS



Caldas ocupa el **3° puesto**  
en el Índice departamental de **Competitividad**.



Según el **Índice de Competitividad** de Ciudades 2019,  
Manizales y Villamaría ocupan el **1° puesto** en el pilar  
Entorno para los **Negocios** y el **3° puesto**  
en el pilar **Innovación y Dinámica Empresarial**.

# Sector Ciencia Tecnología e Innovación

## Avance Físico Acumulado por programas

### AVANCE FISICO ACUMULADO

SECTOR	2016	2017	2018	2019
2.2. SECTOR CIENCIA, TECNOLOGÍA E INNOVACIÓN PARA LA CONSTRUCCIÓN DE UNA PAZ DURADERA	4,0%	39,6%	72,1%	73,0%

### Avance por programa

2.2.1. PROGRAMA: EJECUTAR EL PLAN Y ACUERDO ESTRATÉGICO DEPARTAMENTAL DE CIENCIA, TECNOLOGÍA E INNOVACIÓN (PAED) VIGENTE.

2.2.2. PROGRAMA: PROMOVER EL DESARROLLO TECNOLÓGICO Y LA INNOVACIÓN COMO MOTOR DE CRECIMIENTO EMPRESARIAL Y DEL EMPRENDIMIENTO

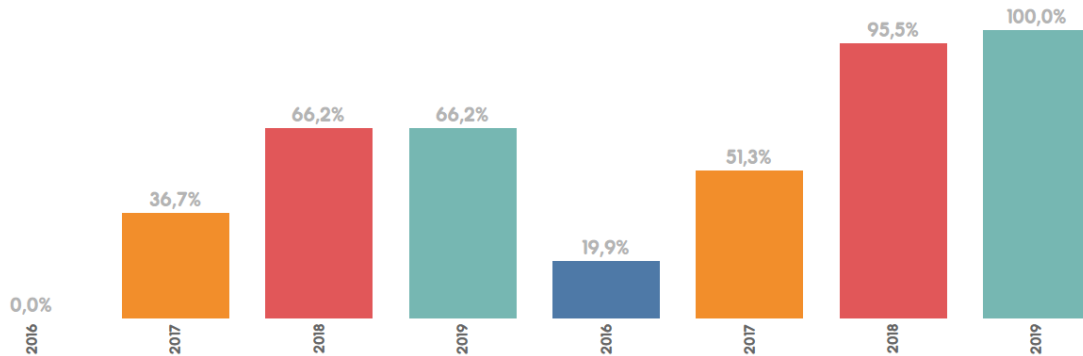

## Matriz Plurianual por Fuentes de financiación

	PROGRAMADO	EJECUTADO	AVANCE
<b>Total general</b>	<b>\$ 90.900.000.000</b>	<b>\$ 44.245.252.224</b>	<b>48,67%</b>
<b>COFINANCIACIÓN</b>	<b>\$ 0</b>	<b>\$ 11.092.329.867</b>	<b>0,00%</b>
<b>CRÉDITO</b>	<b>\$ 0</b>	<b>\$ 10.838.534.473</b>	<b>0,00%</b>
<b>NACIÓN</b>	<b>\$ 0</b>	<b>\$ 0</b>	<b>0,00%</b>
<b>RECURSOS PROPIOS</b>	<b>\$ 900.000.000</b>	<b>\$ 5.359.570.941</b>	<b>595,51%</b>
<b>SGP</b>	<b>\$ 0</b>	<b>\$ 0</b>	<b>0,00%</b>
<b>SGR</b>	<b>\$ 90.000.000.000</b>	<b>\$ 16.954.816.943</b>	<b>18,84%</b>



- Mediatecas: Programa con las bibliotecas del Departamento dotándolas tecnológicamente y construyendo aulas de robotica y entretenimiento.



- Parque Tecnológico.



# Sector Agropecuario

## Avance Físico Acumulado por programas

### AVANCE FISICO ACUMULADO

SECTOR	2016	2017	2018	2019
3.1. SECTOR AGROPECUARIO	20,3%	51,2%	77,0%	100,0%

### Avance por programa

3.1.1. PROGRAMA: DESARROLLAR CAPACIDADES AGROINDUSTRIALES Y COMERCIALES DE LAS COMUNIDADES RURALES ASOCIADAS Y POBLACIÓN CON ENFOQUE DIFERENCIAL

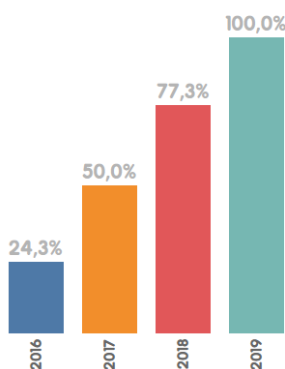

3.1.2. PROGRAMA: DESARROLLAR MECANISMOS DE INTERVENCIÓN A LAS CADENAS PRODUCTIVAS PRIORIZADAS EN EL DEPARTAMENTO DE CALDAS GENERANDO CAPACIDADES E INGRESOS

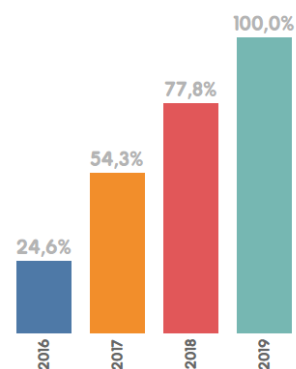

3.1.3. PROGRAMA: PROMOVER ESTRATEGIAS DE ADAPTACIÓN DEL SECTOR AGROPECUARIO ANTE EL CAMBIO CLIMÁTICO

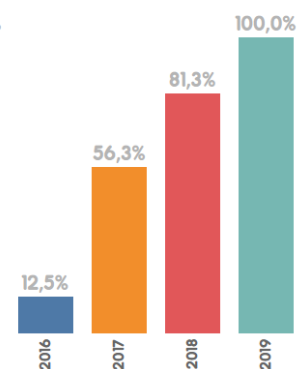

3.1.4. PROGRAMA: PROMOVER Y ARTICULAR EL TRABAJO INTERINSTITUCIONAL EN BENEFICIO DE LA SEGURIDAD ALIMENTARIA DE LA POBLACIÓN RURAL CON ENFOQUE DIFERENCIAL DEL DEPARTAMENTO DE CALDAS.

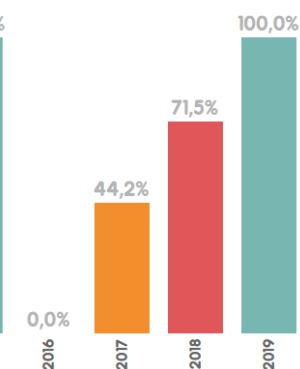

## Matriz Plurianual por Fuentes de financiación

	PROGRAMADO	EJECUTADO	AVANCE
<b>Total general</b>	<b>\$ 49.887.000.000</b>	<b>\$ 59.160.334.709</b>	<b>118,59%</b>
<b>COFINANCIACIÓN</b>	<b>\$ 35.640.000.000</b>	<b>\$ 36.409.287.130</b>	<b>102,16%</b>
<b>CRÉDITO</b>	<b>\$ 0</b>	<b>\$ 12.500.000.000</b>	<b>0,00%</b>
<b>NACIÓN</b>	<b>\$ 0</b>	<b>\$ 977.110.808</b>	<b>0,00%</b>
<b>RECURSOS PROPIOS</b>	<b>\$ 6.247.000.000</b>	<b>\$ 7.730.425.765</b>	<b>123,75%</b>
<b>SGP</b>	<b>\$ 0</b>	<b>\$ 0</b>	<b>0,00%</b>
<b>SGR</b>	<b>\$ 8.000.000.000</b>	<b>\$ 1.543.511.006</b>	<b>19,29%</b>

- Estrategia Origen Caldas.



- 1.142 familias rurales beneficiadas con proyectos productivos.



- Plantas de beneficio animal.



# Sector Minero

## Avance Físico Acumulado por programas

### AVANCE FÍSICO ACUMULADO

#### SECTOR

3.2. SECTOR MINERO

2016

2017

2018

2019

23,5%

65,4%

100,0%

100,0%

### Avance por programa

3.2.1. PROGRAMA: PROMOCIÓN, FOMENTO, REGULARIZACIÓN, FORMALIZACIÓN DE LA ACTIVIDAD MINERA PARA AVANZAR HACIA UN CRECIMIENTO SOSTENIBLE DE LA MINERÍA EN EL DEPARTAMENTO DE CALDAS.

3.2.2. PROGRAMA: POTENCIAR LAS OPORTUNIDADES (INCLUSIÓN SOCIAL)

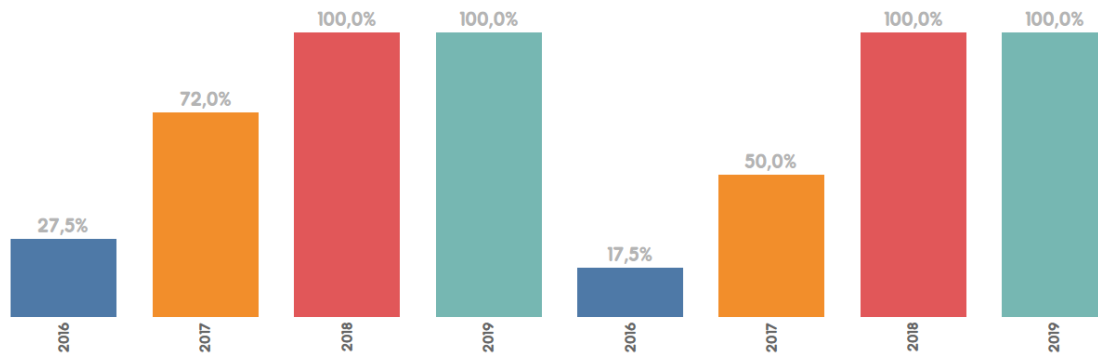

## Matriz Plurianual por Fuentes de financiación

	PROGRAMADO	EJECUTADO	AVANCE
<b>Total general</b>	<b>\$ 13.062.000.000</b>	<b>\$ 18.149.866.460</b>	<b>138,95%</b>
<b>COFINANCIACIÓN</b>	<b>\$ 12.000.000.000</b>	<b>\$ 16.447.704.054</b>	<b>137,06%</b>
<b>CRÉDITO</b>	<b>\$ 0</b>	<b>\$ 0</b>	<b>0,00%</b>
<b>NACIÓN</b>	<b>\$ 0</b>	<b>\$ 150.000.000</b>	<b>0,00%</b>
<b>RECURSOS PROPIOS</b>	<b>\$ 1.062.000.000</b>	<b>\$ 1.552.162.406</b>	<b>146,15%</b>
<b>SGP</b>	<b>\$ 0</b>	<b>\$ 0</b>	<b>0,00%</b>
<b>SGR</b>	<b>\$ 0</b>	<b>\$ 0</b>	<b>0,00%</b>



- 1 Escuela de minas.



# Sector Infraestructura en transporte

Avance Físico Acumulado por programas

**AVANCE FISICO  
ACUMULADO**

SECTOR	2016	2017	2018	2019
4.1. SECTOR INFRAESTRUCTURA EN TRANSPORTE	19,6%	48,5%	68,4%	95,0%

## Avance por programa

4.1.1. PROGRAMA: INFRAESTRUCTURA VIAL PARA LA EQUIDAD Y COMPETITIVIDAD

4.1.2. PROGRAMA: PLAN VIAL FASE II - INFRAESTRUCTURA PARA LA COMPETITIVIDAD

4.1.3. PROGRAMA: PREVENCIÓN Y SEGURIDAD VIAL

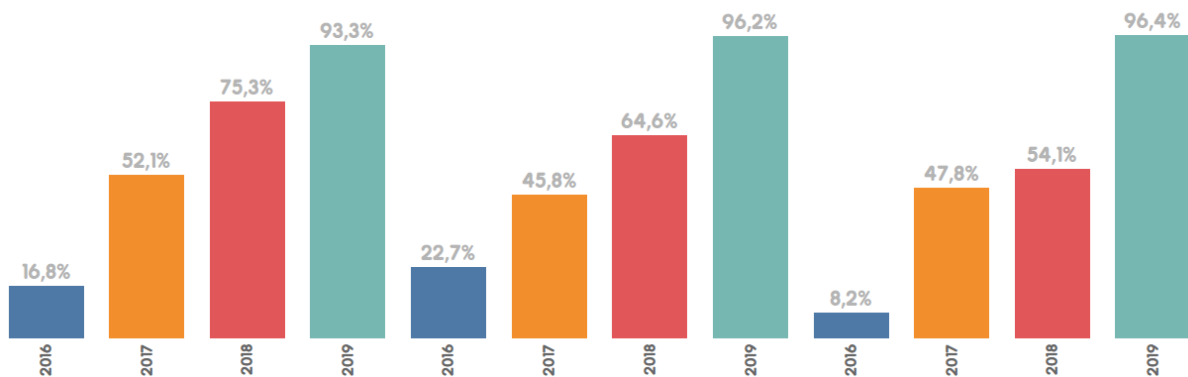

## Matriz Plurianual por Fuentes de financiación

	PROGRAMADO	EJECUTADO	AVANCE
<b>Total general</b>	<b>\$ 181.190.000.000</b>	<b>\$ 234.605.721.362</b>	<b>129,48%</b>
<b>COFINANCIACIÓN</b>	<b>\$ 18.198.000.000</b>	<b>\$ 9.203.358.213</b>	<b>50,57%</b>
<b>CRÉDITO</b>	<b>\$ 40.000.000.000</b>	<b>\$ 48.628.372.126</b>	<b>121,57%</b>
<b>NACIÓN</b>	<b>\$ 0</b>	<b>\$ 11.113.607.770</b>	<b>0,00%</b>
<b>RECURSOS PROPIOS</b>	<b>\$ 42.992.000.000</b>	<b>\$ 48.440.959.316</b>	<b>112,67%</b>
<b>SGP</b>	<b>\$ 0</b>	<b>\$ 0</b>	<b>0,00%</b>
<b>SGR</b>	<b>\$ 80.000.000.000</b>	<b>\$ 117.219.423.937</b>	<b>146,52%</b>



**SECPLANEACIÓN**  
GOBIERNO DE CALDAS



Implementación de un **sistema de información** de monitoreo de sitios críticos en la **red vial** departamental y de combos de **maquinaria**.



**100% de la red vial** terciaria a cargo del departamento atendida con **combos de maquinaria**.



**100% de las emergencias viales atendidas** en red vial a cargo del departamento.



Estructuración **Plan Maestro** de Infraestructura vial **2017-2026**.

# Sector Sostenibilidad Ambiental

Avance Físico Acumulado por programas

**AVANCE FISICO  
ACUMULADO**

SECTOR	2016	2017	2018	2019
5.1. SECTOR SOSTENIBILIDAD AMBIENTAL	100,0%	100,0%	100,0%	100,0%

## Avance por programa

### 5.1.1. PROGRAMA: CONSERVACION Y PROTECCION DEL RECURSO HIDRICO

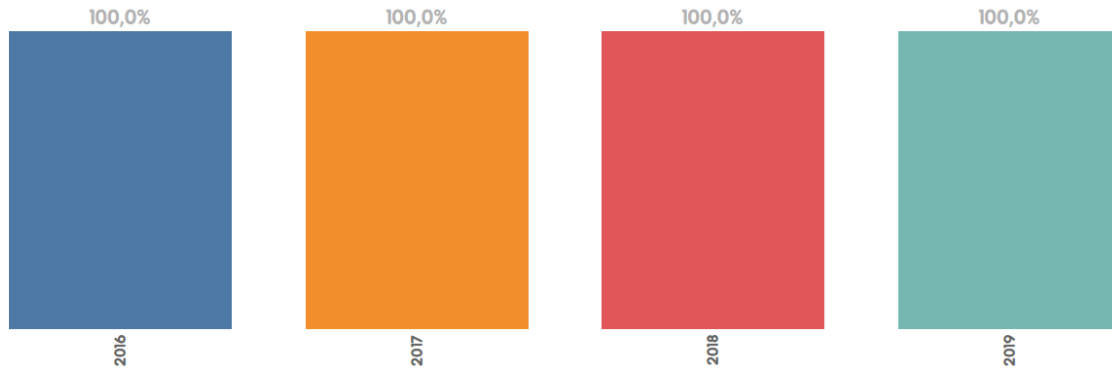

## Matriz Plurianual por Fuentes de financiación

	PROGRAMADO	EJECUTADO	AVANCE
<b>Total general</b>	<b>\$ 5.009.000.000</b>	<b>\$ 2.705.929.837</b>	<b>54,02%</b>
COFINANCIACIÓN	\$ 0	\$ 0	0,00%
CRÉDITO	\$ 0	\$ 0	0,00%
NACIÓN	\$ 0	\$ 0	0,00%
RECURSOS PROPIOS	\$ 5.009.000.000	\$ 2.209.636.802	44,11%
SGP	\$ 0	\$ 496.293.035	0,00%
SGR	\$ 0	\$ 0	0,00%



# Sector Gestión del Riesgo

## Avance Físico Acumulado por programas

### AVANCE FISICO ACUMULADO

SECTOR	2016	2017	2018	2019
5.2. SECTOR GESTION DEL RIESGO	20,1%	48,5%	75,5%	98,7%

### Avance por programa

5.2.1. PROGRAMA: ARTICULACION DE LA GESTION DEL RIESGO Y EL ADECUADO MANEJO DE DESASTRES EN EL DEPARTAMENTO DE CALDAS

5.2.2. PROGRAMA: FONDO DEPARTAMENTAL DE GESTIÓN DEL RIESGO

5.2.3. PROGRAMA: MODERNIZACION PARA GARANTIZAR LA EFICIENCIA DE LOS CUERPOS DE BOMBEROS DEL DEPARTAMENTO.

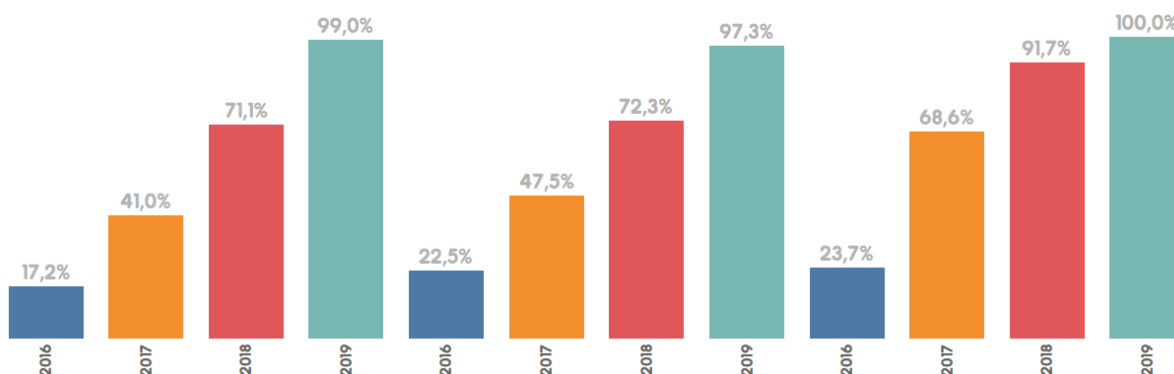

### Matriz Plurianual por Fuentes de financiación

	PROGRAMADO	EJECUTADO	AVANCE
<b>Total general</b>	<b>\$ 24.668.000.000</b>	<b>\$ 58.833.742.171</b>	<b>238,50%</b>
<b>COFINANCIACIÓN</b>	<b>\$ 18.696.000.000</b>	<b>\$ 16.642.788.343</b>	<b>89,02%</b>
<b>CRÉDITO</b>	<b>\$ 0</b>	<b>\$ 0</b>	<b>0,00%</b>
<b>NACIÓN</b>	<b>\$ 0</b>	<b>\$ 514.720.962</b>	<b>0,00%</b>
<b>RECURSOS PROPIOS</b>	<b>\$ 5.972.000.000</b>	<b>\$ 5.398.796.466</b>	<b>90,40%</b>
<b>SGP</b>	<b>\$ 0</b>	<b>\$ 0</b>	<b>0,00%</b>
<b>SGR</b>	<b>\$ 0</b>	<b>\$ 36.277.436.400</b>	<b>0,00%</b>

- Ayuda humanitaria oportuna.



- 3 Equipos USAR.



- 10 Estaciones meteorológicas.



# Sector Seguridad y Convivencia

Avance Físico Acumulado por programas

**AVANCE FISICO  
ACUMULADO**

**SECTOR**

**2016**

**2017**

**2018**

**2019**

6.1. SECTOR DE SEGURIDAD Y CONVIVENCIA

**49,3%**

**71,9%**

**88,4%**

**100,0%**

## Avance por programa

6.1.1. PROGRAMA: CALDAS TERRITORIO DE OPORTUNIDADES, PAZ Y CONVIVENCIA

6.1.2. PROGRAMA: FORTALECIMIENTO DEL SISTEMA NACIONAL DE DDHH Y DIH COMO HERRAMIENTA DE ARTICULACIÓN Y COORDINACIÓN DE LAS ENTIDADES DEL ORDEN DEPARTAMENTAL Y MUNICIPAL.

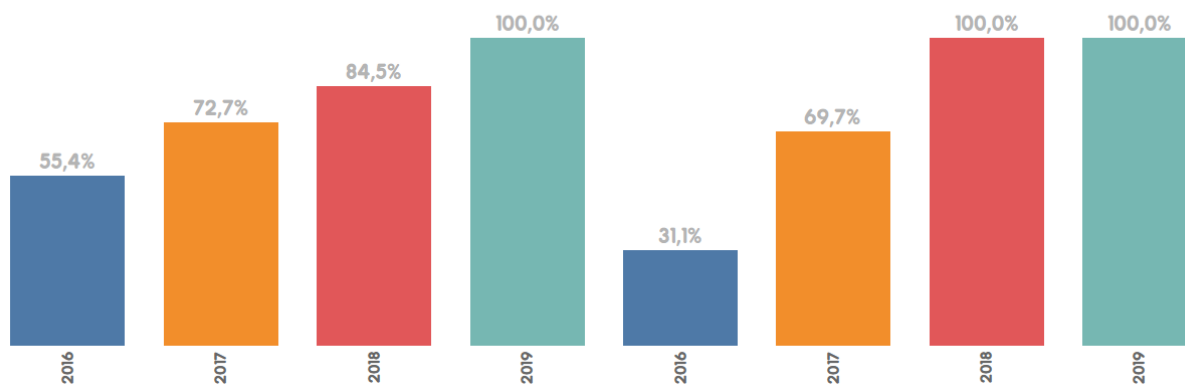

## Matriz Plurianual por Fuentes de financiación

	PROGRAMADO	EJECUTADO	AVANCE
<b>Total general</b>	<b>\$ 90.681.000.000</b>	<b>\$ 89.010.749.244</b>	<b>98,16%</b>
<b>COFINANCIACIÓN</b>	<b>\$ 82.172.000.000</b>	<b>\$ 73.488.570.038</b>	<b>89,43%</b>
<b>CRÉDITO</b>	<b>\$ 0</b>	<b>\$ 0</b>	<b>0,00%</b>
<b>NACIÓN</b>	<b>\$ 0</b>	<b>\$ 0</b>	<b>0,00%</b>
<b>RECURSOS PROPIOS</b>	<b>\$ 8.509.000.000</b>	<b>\$ 15.522.179.206</b>	<b>182,42%</b>
<b>SGP</b>	<b>\$ 0</b>	<b>\$ 0</b>	<b>0,00%</b>
<b>SGR</b>	<b>\$ 0</b>	<b>\$ 0</b>	<b>0,00%</b>



**SECPLANEACIÓN**  
GOBIERNO DE CALDAS

# Logros



SECGOBIERNO  
GOBIERNO DE CALDAS



Caldas es **certificado por la ONU**  
como **territorio libre de cultivos de coca.**



La tasa de **homicidios** por cada **100 mil habitantes**  
se encuentra por **debajo del promedio nacional**  
con un **19.16%.**



GOBIERNO  
DE CALDAS

Territorio  
de Oportunidades

[www.caldas.gov.co](http://www.caldas.gov.co)

# Sector Fortalecimiento institucional

Avance Físico Acumulado por programas

## AVANCE FÍSICO ACUMULADO

SECTOR	2016	2017	2018	2019
7.1. SECTOR DE FORTALECIMIENTO INSTITUCIONAL	33,4%	62,6%	87,5%	95,3%

## Avance por programa

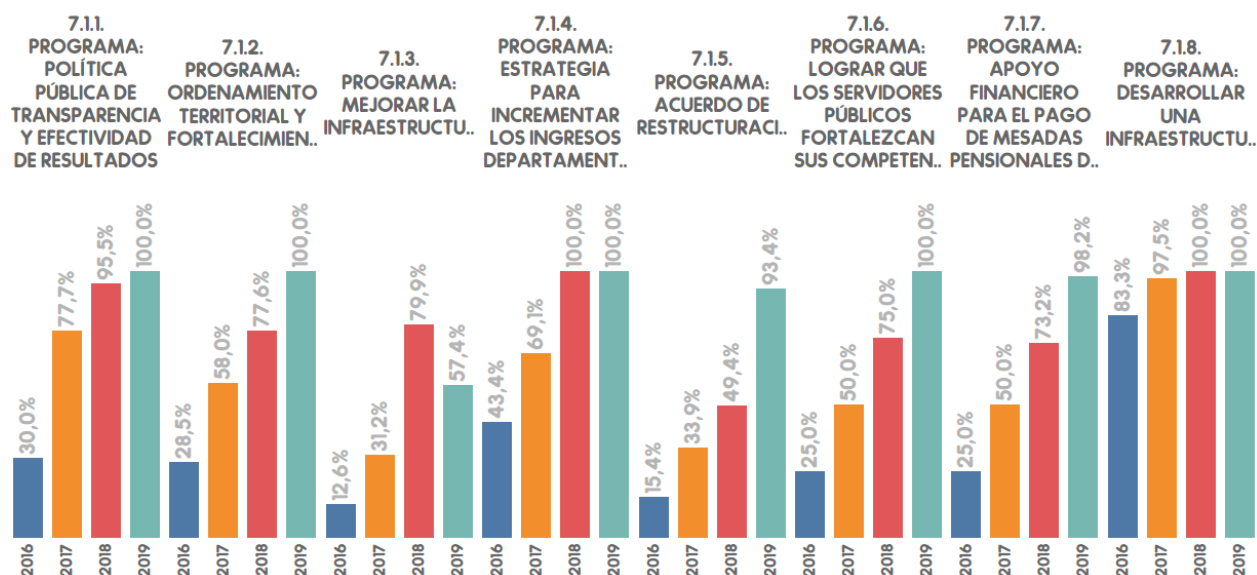

## Matriz Plurianual por Fuentes de financiación

	PROGRAMADO	EJECUTADO	AVANCE
<b>Total general</b>	<b>\$ 158.115.000.000</b>	<b>\$ 172.378.184.960</b>	<b>109,02%</b>
<b>COFINANCIACIÓN</b>	<b>\$ 6.515.000.000</b>	<b>\$ 2.565.711.276</b>	<b>39,38%</b>
<b>CRÉDITO</b>	<b>\$ 0</b>	<b>\$ 0</b>	<b>0,00%</b>
<b>NACIÓN</b>	<b>\$ 0</b>	<b>\$ 6.169.454.977</b>	<b>0,00%</b>
<b>RECURSOS PROPIOS</b>	<b>\$ 148.000.000.000</b>	<b>\$ 163.643.018.707</b>	<b>110,57%</b>
<b>SGP</b>	<b>\$ 0</b>	<b>\$ 0</b>	<b>0,00%</b>
<b>SGR</b>	<b>\$ 3.600.000.000</b>	<b>\$ 0</b>	<b>0,00%</b>



El departamento de Caldas ocupa el **1° lugar** en **crecimiento** del producto Interno Bruto (**PIB**) en **2018** con un **3,5%**, mientras que la nación creció solo el **2,6%**.



Caldas ocupa el **1° lugar** en **manejo y gestión de regalías**.



**La pobreza** en Caldas **redujo cuatro puntos** porcentuales en el 2018 frente al reporte del año anterior y logra un **22%**, mientras que la nación está con un **27%**.

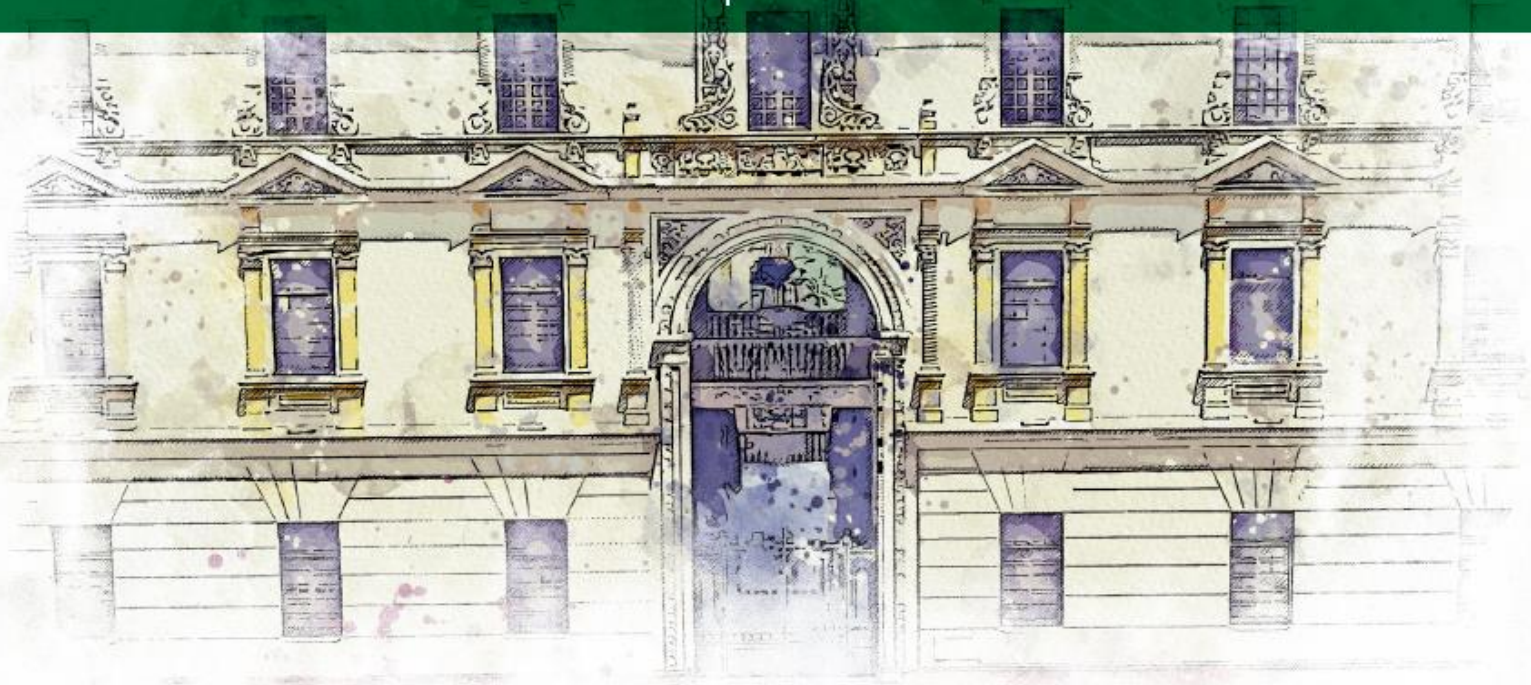

Según la medición de **Desempeño Fiscal** pasamos de un indicador de ley 617 de **57% a un 49%** en gastos de funcionamiento, dejándole a la administración un legado de **eficiencia, eficacia, transparencia y austeridad en el gasto.**



Pasamos del **puesto 12 al puesto cuatro** en **Desempeño Institucional.**

# Logros



SECPRIVADA  
GOBIERNO DE CALDAS

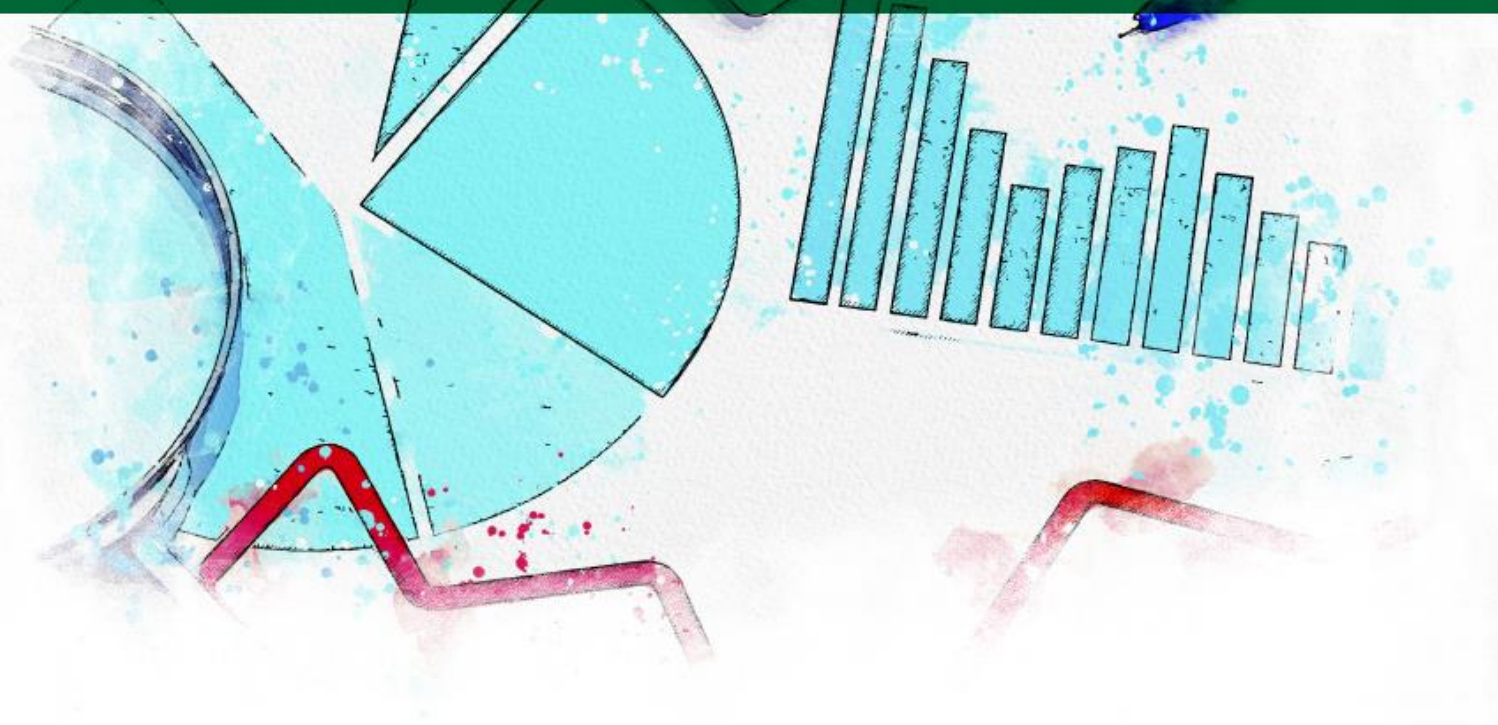

**Caldas subió 10 puntos en  
transparencia y lucha contra la corrupción.**

- Modernización de las instalaciones de la Gobernación de Caldas.



2018

**OBRAS**

SECRETARÍA GENERAL



- Diseño e implementación de herramienta informática para el seguimiento a la ejecución financiera y física del Plan de Desarrollo dispuesta en la página web de la Gobernación de Caldas.

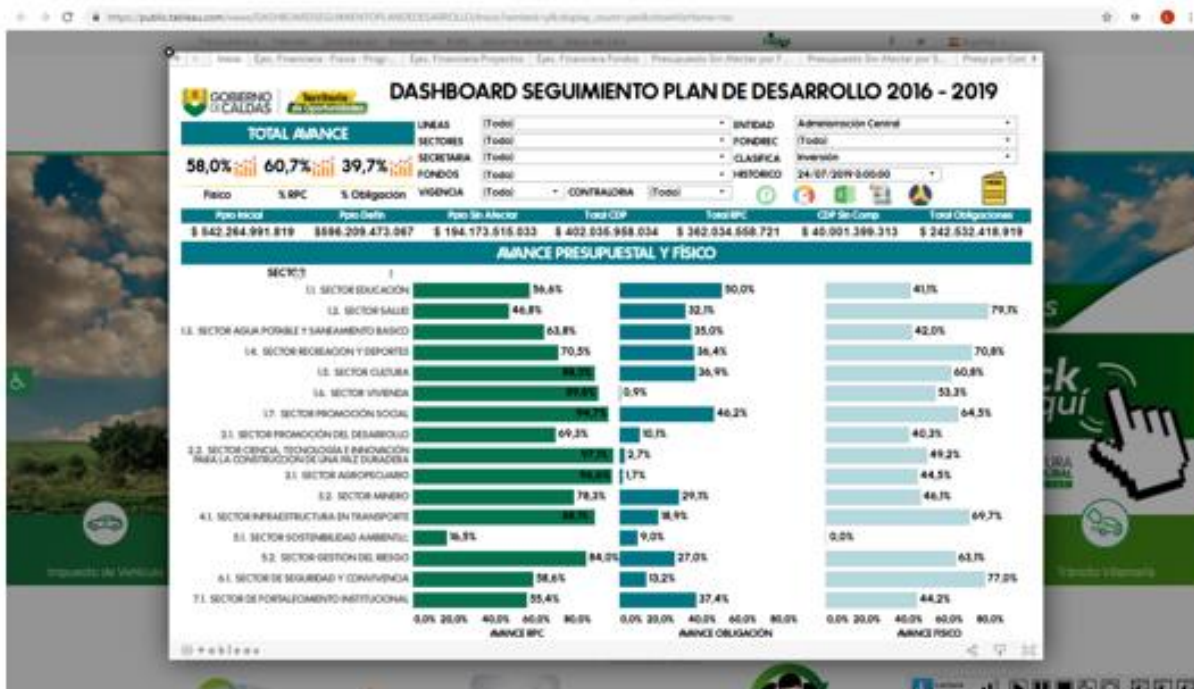
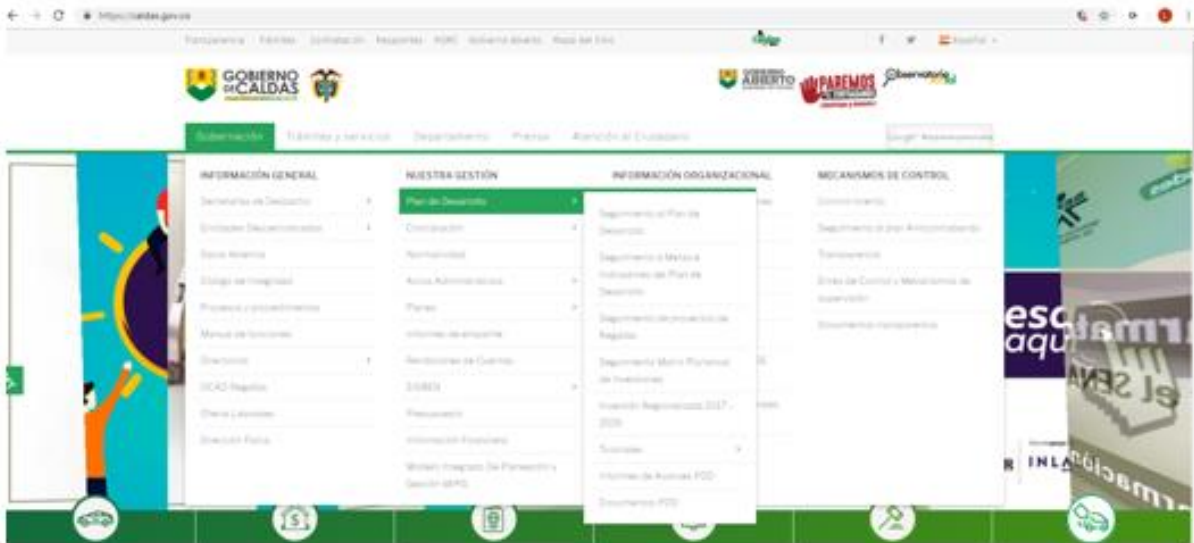



# SISTEMA GENERAL DE REGALÍAS

*32 Proyectos aprobados desde el 2016-2019 por un valor de \$ 416 mil millones para ser invertidos en el Departamento de Caldas.*

## ENTIDADES EJECUTORAS

La Gobernación de Caldas es la entidad con el mayor número y valor de proyectos aprobados desde el año 2016 a la fecha con 23 proyectos y 232 mil millones de pesos seguido por la Universidad de Caldas con 3 proyectos y 39 mil millones y se resalta la gestión realizada con la venta de ISAGEN donde se recuperaron 84.000.000.000 para ser invertidos en proyectos para el Departamento de Caldas.

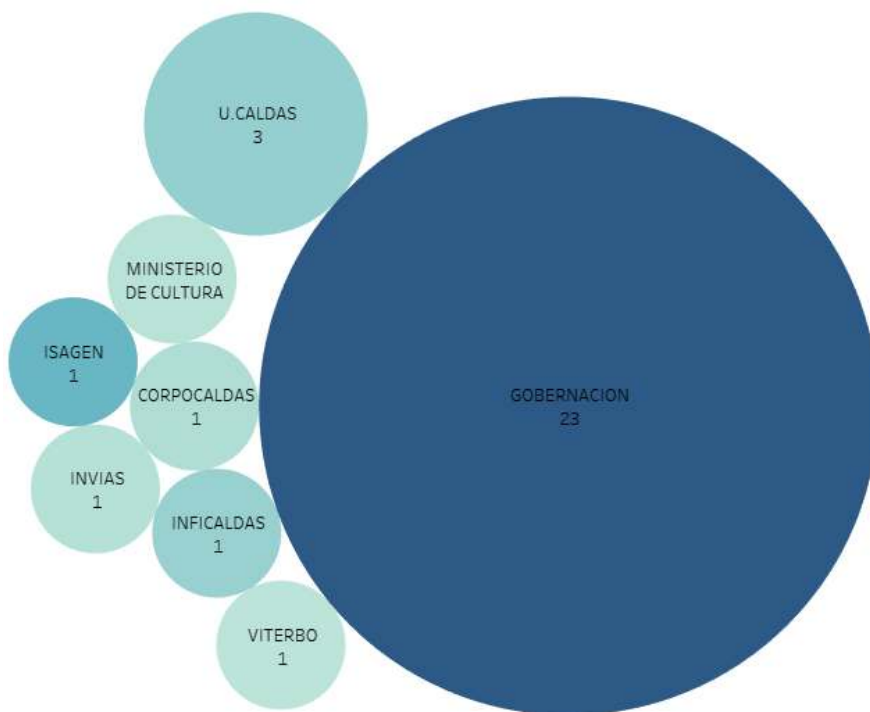

Fuente: Secretaria de Planeación Departamental

Entidades del Orden nacional como Invias y el ministerio de Cultura ejecutan alrededor de \$11 Mil millones de pesos asignados para el Departamento de Caldas.

## SECTORES IMPACTADOS

La mayor inversión realizada en este gobierno ha sido para el Sector de Infraestructura con \$ 331 mil millones ejecutados por la Gobernacion de Caldas, Inficaldas Invias y los municipios del Departamento, Seguido por el Sector de Ciencia, Tecnologia e Innovacion con una inversión de \$ 49 mil millones ejecutados por la Universidad Nacional y la Gobernacion de Caldas.



Fuente: Secretaria de Planeación Departamental

Sectores importantes como Educacion, Salud, agua potable y saneamiento básico e Infraestructura deportiva no han sido priorizados para ser sujetos de inversión por el Sistema General de Regalias pues dichas necesidades se atienden con las transferencias del SGP.

## ESTADO DE LOS PROYECTOS 2016-2019

De los 32 proyectos aprobados en este gobierno 2 proyectos ya fueron entregados relacionados con el Sector de Infraestructura por un valor de \$8 Mil millones de pesos invertidos en 715 Km de de vías terciarias mantenidas y 3 Km de placas huellas construidas adicional se encuentra terminado y listo para entregar los estudios y diseños del tramo vial Salamina, Pacora donde se invirtió \$400 millones de pesos.

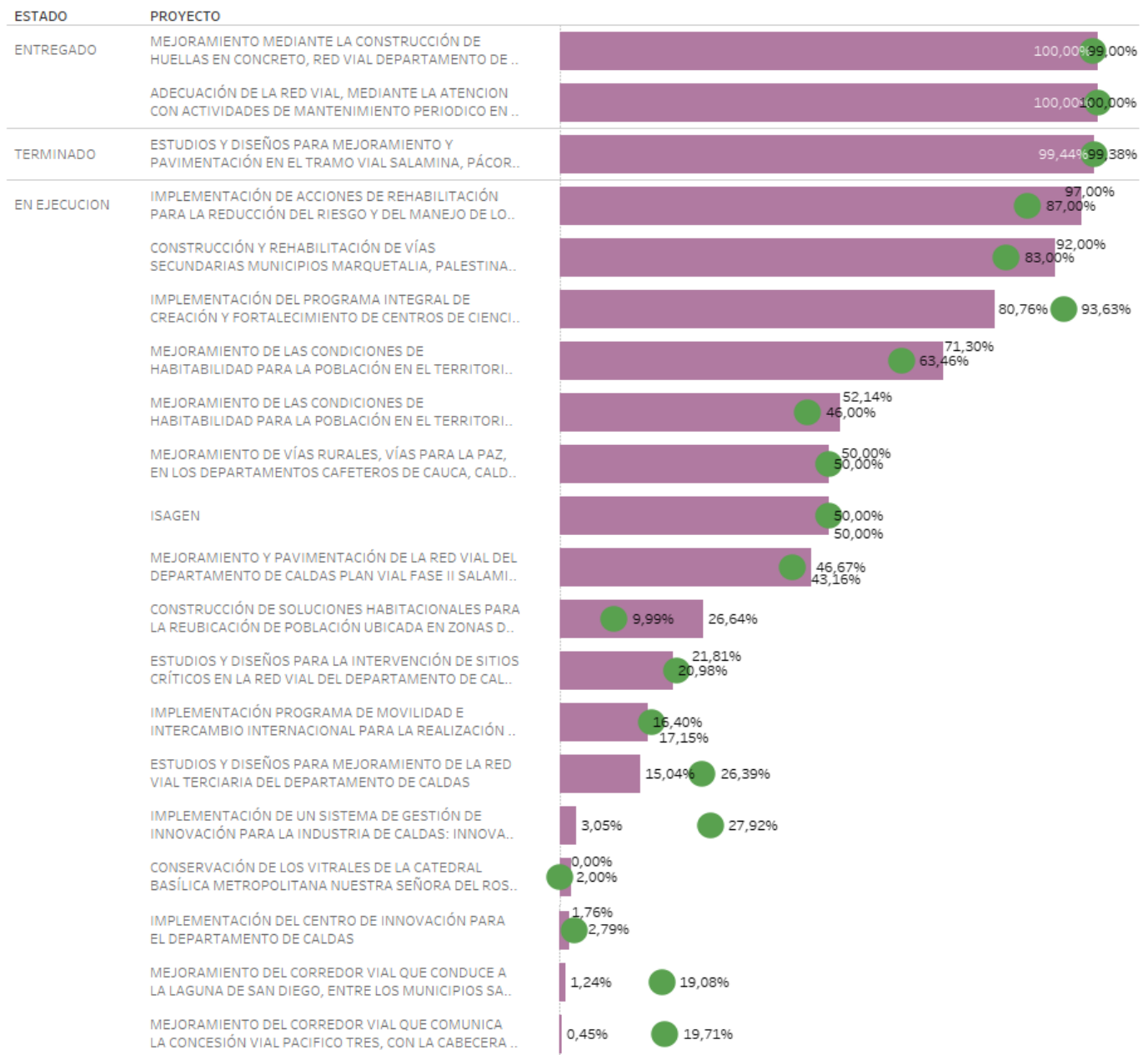

Fuente: Secretaria de Planeación Departamental

Se pretende entregar en el resto de la vigencia 2019, de los 7 proyectos que se encuentran en ejecución por un valor de \$ 87 mil millones impactando los Sectores de Infraestructura, Gestion

del Riesgo y Ciencia, Tecnología e Innovación invertidos en 16.6 Km de vías secundarias mejoradas, 25,2 Km de vías secundarias y terciarias categorizadas, 107 obras de mitigación y atención de desastres en el municipio de Manizales y Villamaria y 1047 Metros cuadrados construidos y dotados con herramientas tecnológicas de generación de retos y exploración de situaciones de innovación en CTEI.

Debido a las demoras en el cumplimiento de requisitos previos a la ejecución y en la adjudicación y contratación de los proyectos, \$159 mil millones de pesos serán entregados en el próximo gobierno, relacionados con los proyectos que se mencionan a continuación:

Así mismo 11 de los proyectos que se encuentran en ejecución serán entregados en el próximo gobierno por una suma alrededor de \$160 mil millones de pesos.

ESTADO	PROYECTO	
SIN INICIO	Mejoramiento y pavimentación del corredor vial transversal del Caldas en el sector La Merced, Salamina	0.0000%
	Mejoramiento y pavimentación de la vía que comunica la concesión vial Pacifico Tres con las cabeceras municipales de Filadelfia, Aranzazu	0.00%
	Mejoramiento y pavimentación de la red vial que comunica el suroeste Antioqueño con la cabecera municipal de Supía	0.0000%
	Mejoramiento y pavimentación de la red vial que comunica el sur occidente del departamento de Risaralda con la cabecera municipal de Chinchiná	0.0000%
	Mejoramiento y pavimentación de la red vial del departamento de Caldas Plan Vial fase II Salamina, Pácora	0.0000%
	Mejoramiento y Pavimentación de la red vial del departamento de Caldas Plan Vial fase II Marquetalia, Manzanares	0.00%
	Mejoramiento de la red vial terciaria mediante la construcción de placas huellas en la región oriente etaoa I del Departamento de Caldas	0.0000%
	Implementación de acciones para mitigación integral de riesgos de socavación en la ribera occidental del río Magdalena en el municipio de La Dorada, Caldas	0.0000%
	FORTALECIMIENTO DE LAS VOCACIONES CIENTÍFICAS EN NIÑOS, ADOLESCENTES Y JÓVENES MEDIANTE LA IMPLEMENTACIÓN DEL PROGRAMA ONDAS CALDAS	0.00%
	Construcción de un centro día para brindar atención integral a los adultos mayores de Viterbo	0.0000%
	Mejoramiento y pavimentación de la red vial del departamento de Caldas Plan Vial fase II, Villamaria, Chinchiná	0.0000%

Fuente: Secretaria de Departamental

Planeación

## INDICE DE GESTION DE PROYECTOS SGR

El Departamento de Caldas ocupa el 1 lugar en el índice de Gestión de proyectos entre los 33 Departamentos de Colombia incluyendo Bogota.

## Gobernaciones

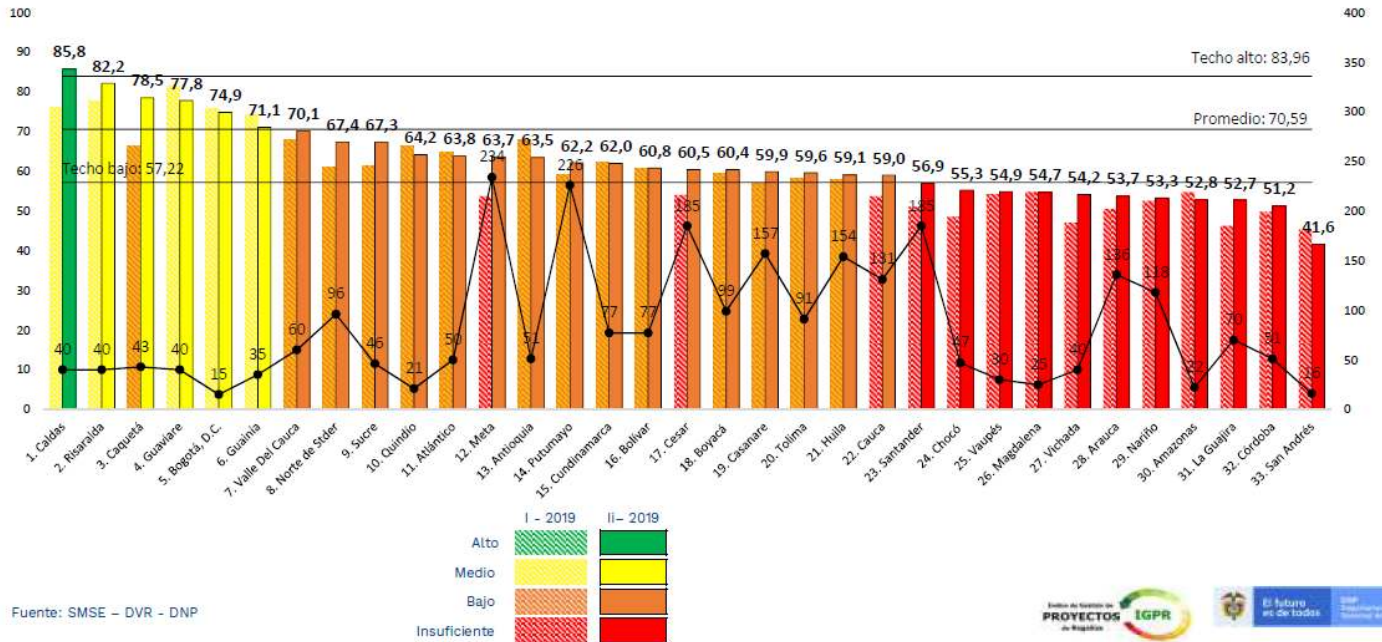

El índice de gestión de proyectos mide la gestión de las entidades ejecutoras de los proyectos del SGR en dos maneras: gestión administrativa y gestión del desempeño de los proyectos.

La Gestión administrativa de los proyectos: Mide el cumplimiento de las entidades frente a las obligaciones legales y acciones de apoyo en la gestión de proyectos, mediante la transparencia e intervención del SMSCE.

La gestión del desempeño de los proyectos: Mide el rendimiento de la ejecución de los proyectos mediante la eficiencia y eficacia.

## PUNTAJE DE LA ENTIDAD

El Departamento de Caldas en los últimos 4 años ha aumentado su puntuación en 22.94 puntos gracias al trabajo conjunto entre la Secretaria de Planeacion y las Secretarias ejecutoras de proyectos del Sistema General de Regalias.

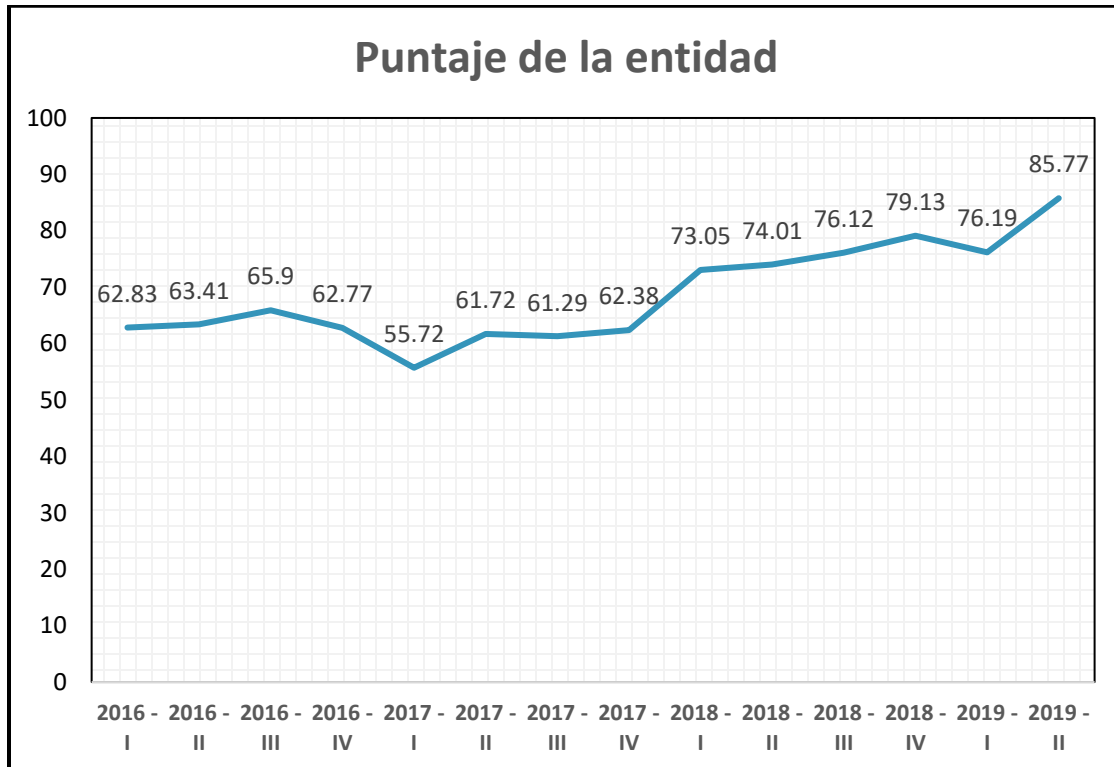

En el ultimo año se ha logrado cerrar los proyectos terminados en la plataforma GESPROY gracias a la liquidación de contratos de años anteriores así mismo el número de alertas mensuales se redujeron en un 90%, aportando a la mejora en la calificación del indicador.

## PRESUPUESTO DISPONIBLE 2019-2020

El Departamento de Caldas, Presenta un saldo disponible para aprobación de proyectos de \$ 518.370.653.964 distribuidos de la siguiente manera:

Concepto	Asignaciones Directas	FDR - Inversión	FDR - Paz	FCR - 60%	Fondo de Ciencia y Tec.	Asignación PAZ	Total
<b>Apropiaciones acumuladas SGR 2012-bienio actual</b>	\$ 9.403.874.163	\$ 272.468.539.392	\$ 7.904.554.092	\$ 123.987.894.463	\$ 96.701.237.763	\$ 7.904.554.092	\$ 518.370.653.964
<b>(-) Total Aprobaciones con recursos SGR + Inflexibilidades</b>	\$ 6.344.340.107	\$ 259.615.325.346	\$ 0	\$ 100.987.483.379	\$ 69.830.931.804	\$ 7.860.345.861	\$ 444.638.426.498
<b>(-) Descuentos en Asignaciones Directas</b>	\$ 34.837.371	\$ 0	\$ 0	\$ 0	\$ 0	\$ 0	\$ 34.837.371
<b>(+) Recursos de saldos no ejecutados de proyectos</b>	\$ 3.024.696.685	\$ 12.853.214.046	\$ 7.904.554.092	\$ 23.000.411.084	\$ 26.870.305.959	\$ 44.208.230	\$ 73.697.390.095
<b>(=) TOTAL RECURSOS INDICATIVOS</b>	\$ 9.403.874.163	\$ 272.468.539.392	\$ 7.904.554.092	\$ 123.987.894.463	\$ 96.701.237.763	\$ 7.904.554.092	\$ 518.370.653.964

Fuente: Secretaria de Planeación Departamental con base en el SICODIS

# POLITICAS TRANSVERSALES

Las Políticas Transversales son los elementos visibles, permanentes e inmanentes del Plan de Desarrollo Departamental a los cuales convergen todos los procesos de formulación, ejecución, evaluación y seguimiento de los programas y proyectos. En este sentido y en concordancia con las conversaciones de Paz de la Habana, las estrategias para el Posconflicto y en cumplimiento del Objetivo Específico 1 propuesto para el Plan de Desarrollo Departamental, en los diferentes sectores se incluyen programas y líneas de desarrollo encaminadas al fortalecimiento de las instituciones para la construcción de la equidad y de la Paz duradera a través de su articulación.

La Unidad de Analítica de Datos de la Secretaría de Planeación Departamental viene monitoreando a través de un sistema de seguimiento publicado en el portal de Gobierno Abierto, las trece políticas transversales aprovechando información de fuentes nacionales y los reportes de avance de las diferentes dependencias del Gobierno de Caldas. A continuación, se presenta el avance de indicadores trazadores para aquellas políticas que cuentan con información proveniente de fuentes nacionales oficiales y también se muestra el avance por año y acumulado calculado por el sistema de seguimiento de acuerdo con lo realizado por las Secretarías encargadas:

## Seguridad Alimentaria

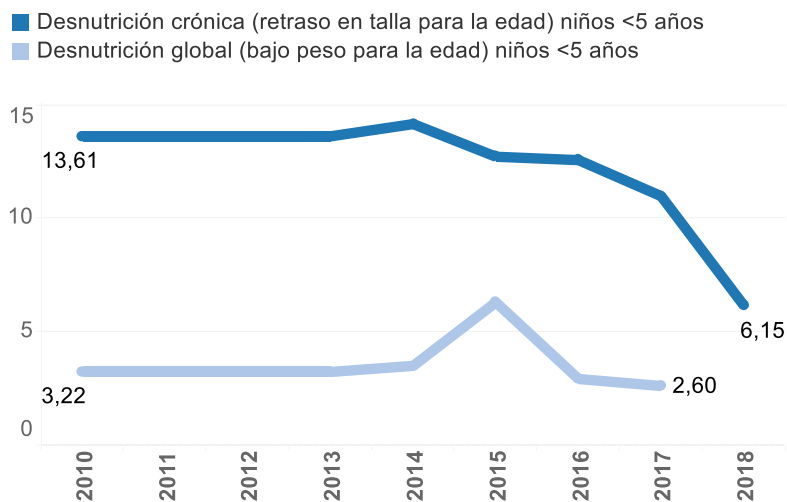

Fuente: Observatorio Social -DTSC

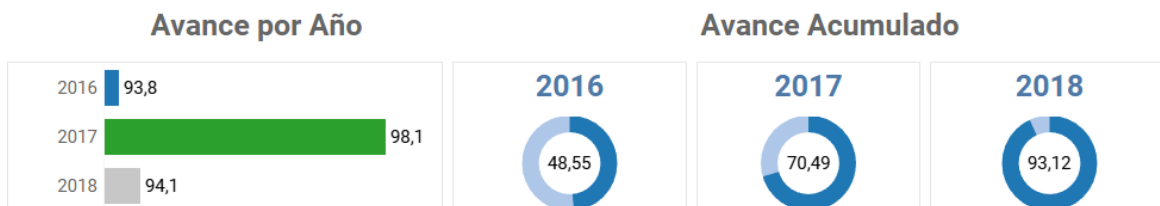

Los indicadores trazadores de la seguridad alimentaria presentan una disminución constante en los últimos años. Los datos de desnutrición crónica para el 2018 son preliminares, pero con la información disponible también se puede presenciar que la tendencia a disminuir estas problemáticas continuará.

En cuanto al avance del sistema, cada año superior al 90%, mostrando un cumplimiento con las metas establecidas. La Dirección Territorial de Salud de Caldas de Caldas, ejecuta la Estrategia de Seguridad Alimentaria y Nutricional en cada uno de los municipios del departamento.

## Primera infancia, infancia, adolescencia y fortalecimiento familiar

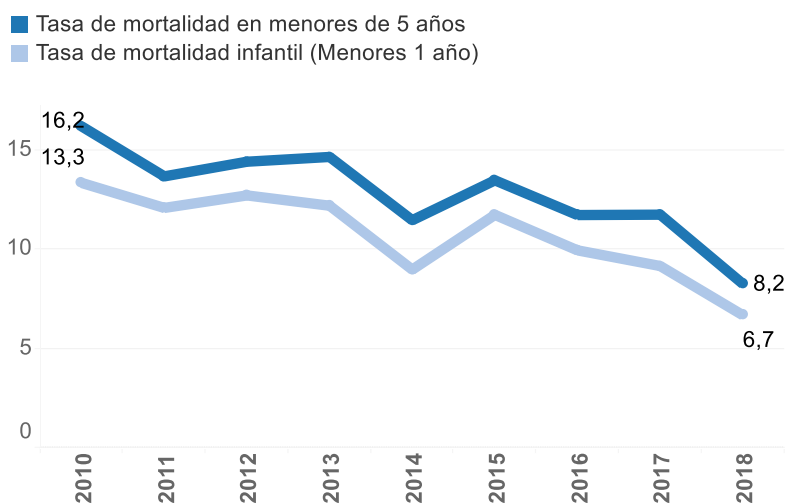

Fuente: Observatorio Social -DTSC

Los indicadores relacionados con primera infancia del departamento se encuentran entre los primeros lugares a nivel nacional. La mortalidad infantil en menores de 5 años es la cuarta más baja del país según el Consejo Privado de la Competitividad y la mortalidad por anemia es la octava más baja. En cuanto al avance reportado en el sistema, se está realizando el ingreso de la información para realizar el monitoreo de las metas establecidas en esta Política Transversal.

La Dirección Territorial de Salud de Caldas, implementa los programas en cada uno de los 27 municipios, que aportan a disminuir la mortalidad en niños, niñas, madres gestantes, realizan la medición del indicador anual.

## Reducción de la pobreza

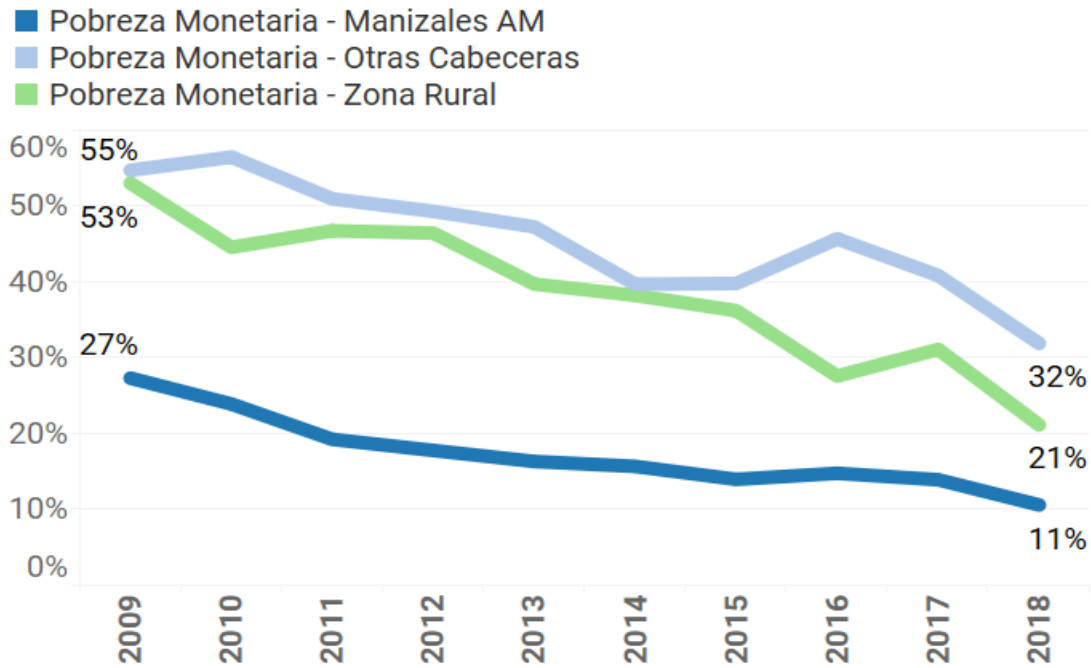

Fuente: DANE

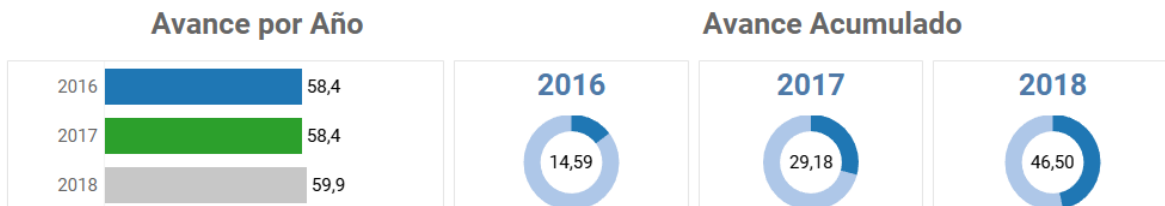

La disminución de la pobreza en Caldas ha sido constante a nivel global pero diferenciada al interior de sus territorios. Adicionalmente, se presentan brechas entre los niveles de la problemática presentados por Manizales, las otras cabeceras y la zona rural; aspectos que no deben perderse de vista.

## Pacto por el trabajo decente

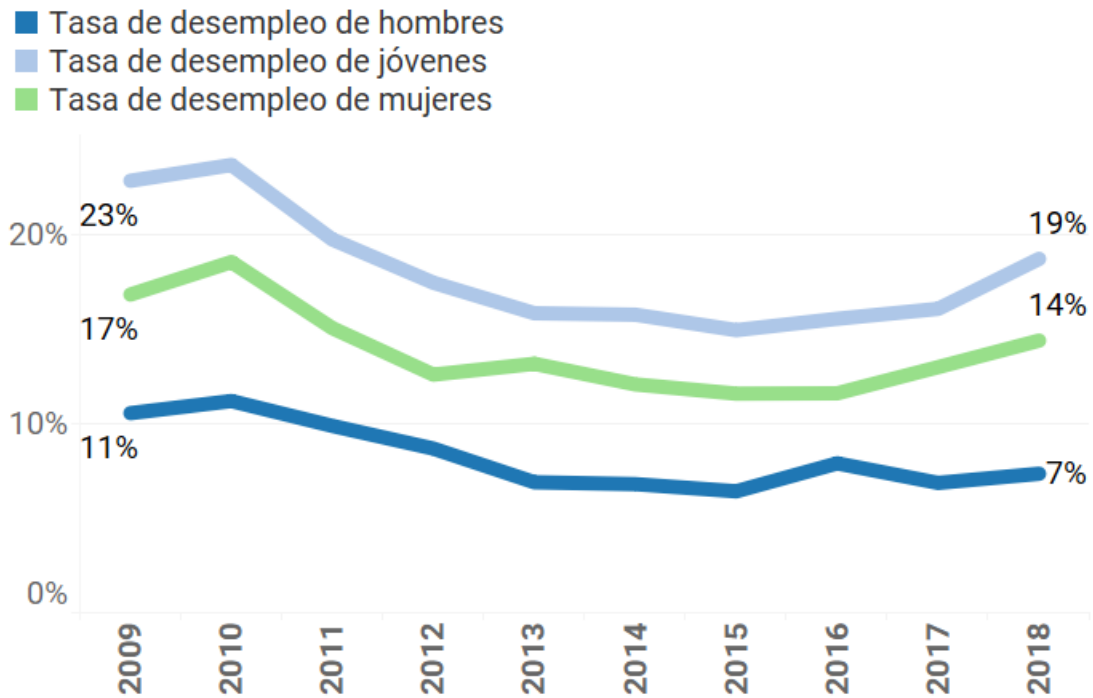

Fuente: Cálculos propios - GEIH

Caldas se ubica en la posición 15 a nivel nacional según su tasa de desempleo. Adicionalmente, grupos poblacionales como jóvenes y mujeres presentan tasas de desempleo por encima del promedio. Es importante diferenciar el nivel de intervención de política pública para mitigar una problemática que afecta de diferentes maneras a los individuos según sus características. En cuanto al avance las Secretarías de la Gobernación ingresan la información de los programas y proyectos realizados, según las metas establecidas en esta Política Transversal, incluyendo la vigencia 2019.

## Estrategia para el desarrollo de las comunidades indígenas y afro caldenses



Las labores realizadas por la Secretaría Encargada de los aspectos relacionados con comunidades e Indígenas y afro caldenses presentan un altísimo avance del cumplimiento de las metas establecidas en el Plan de Desarrollo.

## Estrategia de prevención de consumo de sustancias psicoactivas

Esta política no cuenta con indicadores clave para realizarles seguimiento con información a nivel nacional. El Observatorio de las Drogas de Colombia no cuenta con información a nivel departamental más reciente que 2015, cifras que fueron presentadas en el Informe de Gestión del año pasado. En cuanto al avance reportado en el sistema, se está realizando el ingreso de la información para realizar el monitoreo de las metas establecidas en esta Política Transversal.

## Plan integral para la reducción de oferta y demanda de drogas en Caldas

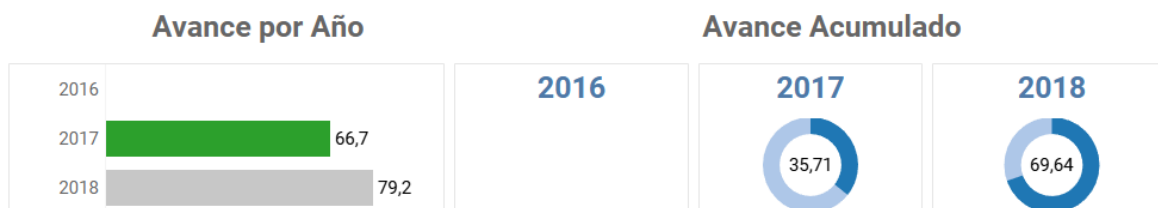

Esta política no cuenta con indicadores clave para realizarles seguimiento con información a nivel nacional. El Observatorio de las Drogas de Colombia no cuenta con información a nivel departamental más reciente que 2015, cifras que fueron presentadas en el Informe de Gestión del año pasado. En cuanto al avance reportado en el sistema, se está realizando el ingreso de la información para realizar el monitoreo de las metas establecidas en esta Política Transversal.

## Grupos Vulnerables

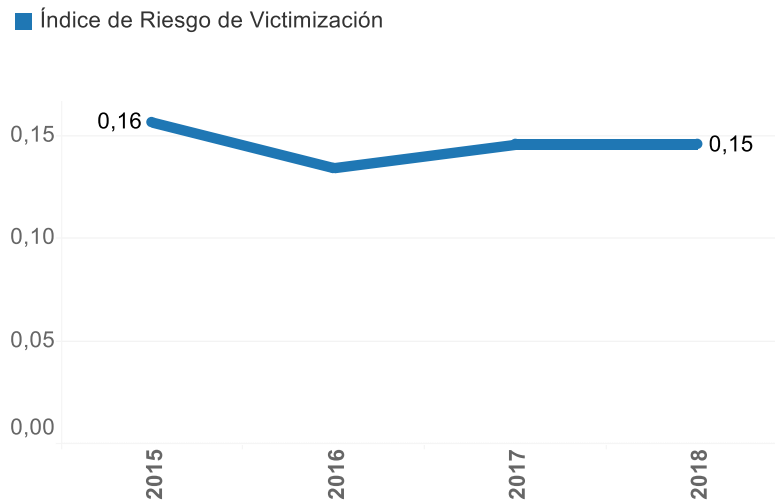

Fuente: Unidad de Víctimas



El Índice de Riesgo Victimización es un indicador con escala de 0 a 1, dónde 1 representa el mayor riesgo de victimización, elaborado por la Unidad de Víctimas con el fin de apoyar la implementación de acciones preventivas en materia de garantías de no repetición, a la luz del Plan Nacional de Atención y Reparación Integral a las Víctimas. Se utiliza para comparar los niveles de riesgo de victimización de los municipios del país. La anterior gráfica muestra un promedio del puntaje de los 27 municipios para el periodo 2015 y 2018. Se observa que el departamento de Caldas posee un riesgo de victimización promedio muy bajo, de hecho, en 2018 el departamento se ubica en la octava posición a nivel nacional. Por otra parte, el avance de la gestión de las Secretarías encargadas de los grupos vulnerables ha estado en todos los años por encima del 70% de cumplimiento.

## Crecimiento Verde y Sostenibilidad Ambiental

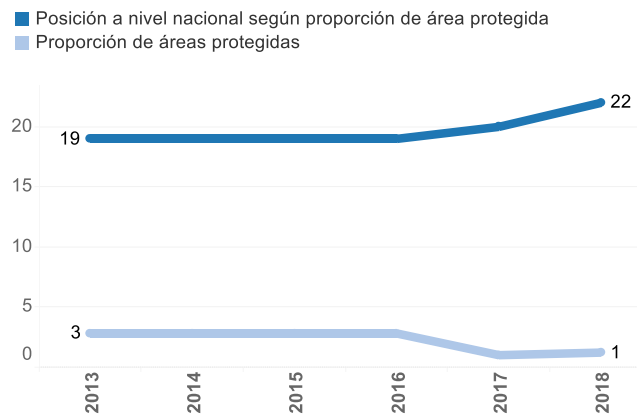

Fuente: Consejo Privado de Competitividad

Caldas posee en 2018 el 1.2% de área protegida lo que lo ubica en la posición 22 a nivel nacional. En otros indicadores de sostenibilidad ambiental Caldas presentó resultados mixtos ocupando la posición 19 en el número de empresas certificadas ISO 14001 y en la proporción de superficie cubierta por bosque la N°15. Por otra parte, el departamento ocupó la posición 12 en la tasa de deforestación y la N°1 en la disposición adecuada de residuos sólidos. En cuanto al avance reportado en el sistema, se está realizando el ingreso de la información para realizar el monitoreo de las metas establecidas en esta Política Transversal.

### Ganadería Sostenible

Esta política no cuenta con indicadores clave para realizarles seguimiento con información a nivel nacional actualizados. El referente nacional es la Encuesta Agropecuaria Nacional que presenta información del promedio de leche por vaca, aunque su aplicación más reciente es del año 2016. En cuanto al avance reportado en el sistema, se está realizando el ingreso de la información para realizar el monitoreo de las metas establecidas en esta Política Transversal.

### Vigías del bienestar animal

Esta política no cuenta con indicadores clave para realizarles seguimiento con información a nivel nacional actualizados. En cuanto al avance reportado en el sistema, se está realizando el ingreso de la información para realizar el monitoreo de las metas establecidas en esta Política Transversal.

## Trabajo Infantil

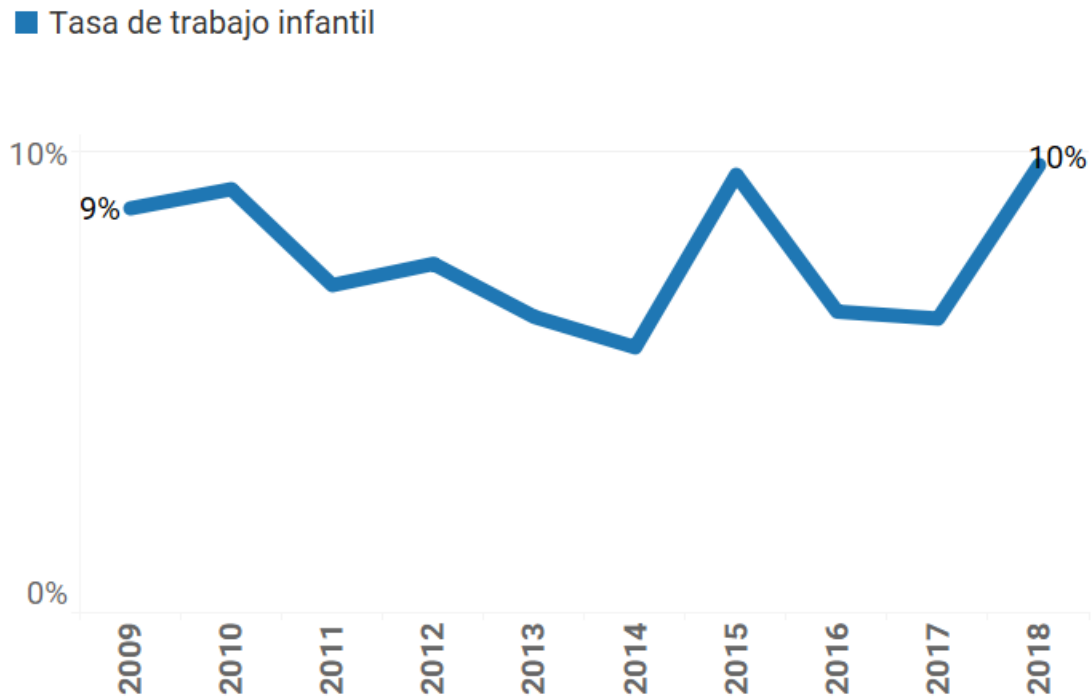

Fuente: Cálculos propios - GEIH

La Tasa de Trabajo Infantil del departamento de Caldas en el año más reciente se ubicó casi un punto porcentual por debajo del promedio nacional (7.3%). En cuanto al avance reportado en el sistema, se está realizando el ingreso de la información para realizar el monitoreo de las metas establecidas en esta Política Transversal

## REFERENCIAS

Departamento Nacional de Planeación. (28 mayo 2012). Metodologías oficiales y arreglos institucionales para la medición de la pobreza en Colombia (Documento CONPES Social 150). Bogotá: DNP.

Departamento Nacional de Planeación. (3 abril 2015). Pobreza monetaria y multidimensional departamental: necesidades de políticas públicas diferenciadas (Panorámica Regional tercera edición). Bogotá: DNP.

DANE. (22 marzo 2017) Comunicado de prensa de pobreza monetaria y multidimensional. Bogotá: DANE.

DANE. (2019) Encuesta de Calidad de Vida ECV 2018. Bogotá: DANE.

DANE. (1 agosto 2019) Resultados Censo Nacional de Población y Vivienda 2018. Bogotá: DANE.

DANE. (Julio 2019) Pobreza Multidimensional por departamentos 2018. Bogotá: DANE.

Angulo, R., Díaz, Y., & Pardo, R. (2011). Índice de Pobreza Multidimensional para Colombia (IPM-Colombia) 1997-2010. Archivos de Economía DNP, 382.